ESTABLISHED 1872. NO. 20594 THE SHUN PAO SHANGHAI, TUESDAY JULY 29, 1930.

申報

中華民國十九年
七月二十九日 星期二
外埠四大張 本埠另加增刊一張半
今天本報售大洋四分
第二萬零五百九十四號
中華郵政特准掛號立券按照總包特別優待寄遞之報紙

有美皆備 無麗不臻

美麗牌香煙

昔人以紅袖添香夜讀書為風流韻事 今人若于夜讀神疲時得愛人進美麗牌香煙一枝其風光韻致豈輸與古人耶

華成煙公司出品

朱少雲瘰癧丸

此丸原料純保採取關產靈藥數經提煉由本醫生監製成丸專治男婦大小頸項結核痰瀝各種瘰癧子頸火癧或成塊或硬或軟或潰爛紅腫不論新起或已久年輕者半料重則一料功能消痰解毒清火去瘀開胃和血活絡諸藥無效服此丸保證斷根不發

價目 全料洋二十七元 雙料每盒洋五元 單料洋二元 試服每包半元 函購寄費加一

診例 門診二元二角 上午十時至下午三時 出診八元八角 四時至六時 遠路加 外埠通函診症四元 貧病不計 空函不覆

發行所 上海浙江路清和坊二弄 朱少雲醫藥室

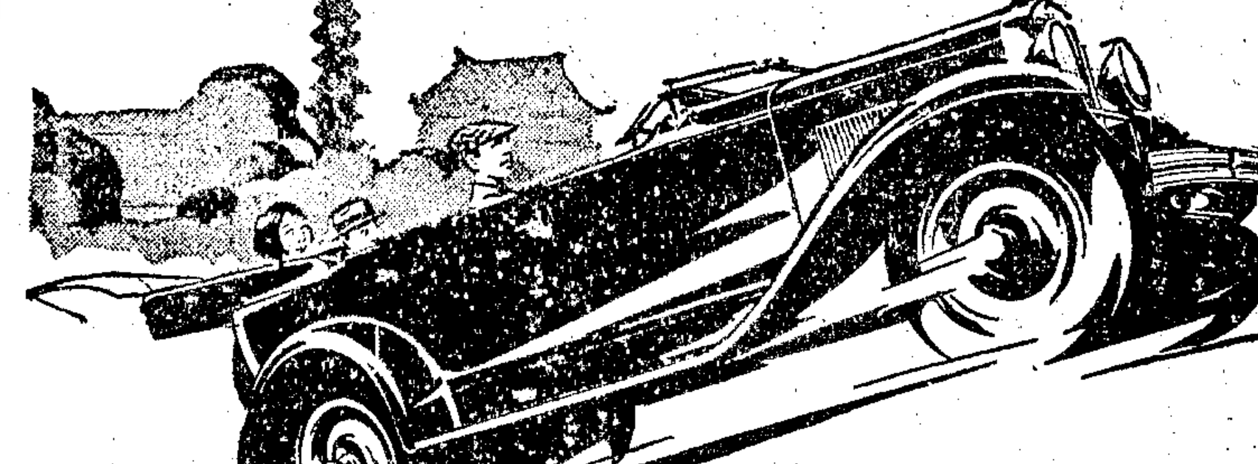

CHEVROLET

出租汽車用雪佛蘭最相宜

中國出租汽車中。雪佛蘭之聲譽。日增月盛。因其凡爲出租汽車應有之特色。無不全備

雪佛蘭之售價雖廉。然其轎車與篷車之外觀富麗。寬暢舒適。不亞於大號汽車。

雪佛蘭六汽缸之引擎。機力充足。運用有餘。足以應付城鄉車務不時之需

雪佛蘭各部分之構造。鞏固耐久。因此修理與維持雜費。得以減至最低限度。非但如是。

雪佛蘭之用油亦奇省。當今汽油飛漲之際。汽車燃料之耗費。實爲一重要問題。

君於購車之前。請先駕臨一試雪佛蘭。

印有精美說明歡迎索閱

請祇向經理處購眞正通用零件

上海亞德洋行經理

樣子間 滬熙路四五六號 電話三五九九九

修車間 滬煦路一三一號 電話三五二〇二

雪佛蘭爲美國通用汽車製造總廠之出品

萬泰皮號緊要啓事

敝號歇夥胡大春前曾在外假借敝號名義致多受愚茲更私刻敝號圖章在外任意撞騙殊堪痛恨爰再登報通告務希注意倘遇上項情事發生乞予扣留通知敝號爲荷再嗣後收賬由敝經理胡篤初憑敝號收條收取否則概請勿付至於貨件須送至敝號蓋章方爲有效特此聲明

上海南市大碼頭街萬泰牛皮號啓 一九，七，二九，

A公

五卷四號

商業雜誌

出版

要目錄下

今日吾國商人應有之覺悟……唐慶增
外滙奇縮中之國產良機與今後上海商人之責任……沈廷凱
四川之蠶絲業(續)……高事恒
改進華絲之研究……王維駰
余之課事經過譚……管希夷
▲插圖(一)天原電化廠(二)南京國貨館開幕……
提倡國產絲綢 貼現概論……衛挺生
布莊與染坊業經營之秘訣……丘瑞曲
最近國產機器之發明……懺盦
天原電化廠調查記……俞寄頗
中外商業大事記·上海商情·國貨欄……記者
商人俱樂部……王導毅·鄒步瀛·陸允閏·宗

價目 每月出一冊 零售二角 全年十二冊大洋二元 ▲郵費外加 每冊本埠一分 外埠及日本二分 歐美南洋一角二分 總發行 上海四川路九江路中央大廈A十二號 商業雜誌社 上海代售處 四馬路 泰東·現代·光華書局(南京路) 文明書局(北四川路) 環球圖書公司

大東書局初中教科書

初中自然科學

夏藝術編著 顧任光 范祥源校訂

採用混合制編法 以自然界生活爲標準

前三冊博物部 教材配列 順乎時序 以便隨地直觀 不勞追求

後三冊理化部 理論應用 關聯密切 對於物質文明 揭說暢達

打破呆板的系統 以新青年思想爲中心

屏除深奧的學理和公式 吸收最新穎的實驗方法 誘發學者興趣

程度前後緊接 內容充實詳盡

文義簡潔精要 學分支配恰當

適合民生主義 便利教師活用

每章之末 俱附有問題若干 前三冊注重複習 後三冊注重推理

在現代自然科學教材中別有創作精神

全書六冊——已出二冊——每冊定價六角

贈送樣書

全國自然教師將左列表格塡就·寄上海四馬路大東書局推廣部·立贈一冊。如欲掛號·須另附郵費六分·贈送期國歷九月底截止·遠省寬限一月·

贈送處以上海總局爲限·各分局概不代贈·

學校名稱	學校地址	教師姓名	教師住址	擔任級

學生人數	索取何冊	此格請教師蓋章

此格請學校蓋章

●另備提要及樣本●函索即寄●

(戲)—5

THE BEST ONE-ACT PLAYS

H. HUIZINGA 編

英文模範獨幕劇選

硬布面一冊 定價二元四角 郵費七分半

卷首有導言，詳述獨幕劇之讀法及教授法，並有研究戲劇學之書目，教學兩方均稱便利。全書共收獨幕劇二十篇，爲 Lady Gregory, Lord Dunsany, Coppée, Yeats, Galsworthy, Masefield 諸大戲劇家之名作，均合於吾國中學以上學生之程度。書末附有英文註釋及作者略傳，尤爲教員學生所必讀。吾國學校英文課本，每偏重書寫的英語而忽於講說的英語。此模範獨幕劇選之刊行，足以矯正此弊。而其劇情趣味之濃厚，尤非普通會話書籍可比。

高等英語劇選 一冊 定價五角

商務印書館

上海南京路虹廟弄口

南洋藥房

大減價

祇有三天

購貨滿洋一元 贈送精美團扇

今日加贈效驗最著 福壽皮膚藥膏一盒

機會不再 惠顧請速

上海印染股份有限公司為增加資本招股通告

本公司於七月二十日召集第一屆股東年會討論第五項議案爲擴充營業增加資本續招股份國幣三十五萬元一案當經到會股東全體議決通過在案除由到會股東及董事會認定半數外特保留七萬五千元爲未到會股東儘先購買於八月五日爲限期尙餘股額二千股(每股五十元一次繳足)計國幣十萬元爲普及起見特向國人招募定本年八月十五日截止際此金貴銀賤競尙國產之時務祈愛國諸君踴躍投資不勝企禱之至(備有擴充增股書函索即寄)

認股處 上海 天津路五福弄隨安里本公司辦事處 華德路高郎橋本公司工廠

收欵處 上海商業儲蓄銀行及各分行 本公司辦事處

華縈紡爲上海印染公司加股勸告國人投資實業重要宣言

謹啟者鄙人自十七年冬倡辦上海印染有限公司集資念五萬元自行購置廠基於上海華德路高郎橋計道契地十三畝五分七釐三建造廠屋七十餘間購置印染應用機器一百餘部督率裝置經於十八年冬完全工竣即在其時試車出貨初次出品即有相當成績當將樣品分送疋頭同業備荷贊許但鄙人不敢自滿仍復精益求精力圖完善故自十九年一月份起逐月俱有進步出品亦逐漸增加至五月份每日印花布出品平均可扯九萬碼以上因是今年舶來品之印花布大受影響曾向海關調查近二三月來花布進口幾至完全斷絕此皆緣本公司出品精良顏色鮮艷且定價亦較舶來品爲廉(便宜百分之十五)有以致之也際此金貴銀賤之時提倡國貨抵制船來品固爲當前良機而本公司出品又爲純粹國貨更屬難得蓋因原料白坯特向厚生建華兩廠定織訂有長年合同絕無外貨攙入愛用國貨者固已早有嘉譽惟我國實業界向祇知謀一時之利益不計永久鞏固方法因之功敗垂成比比皆是鄙人創辦上海印染公司之初競競業業日思有以改善顧印染二字範圍甚廣在日本印染棉布之營業占全國最大之實業地位即以單獨行銷我國之印花布而言其主體印花機計有二百七十二部之多而本公司該項機器祇有區區兩部相形之下足見本公司大有擴充之必要至論印花染色棉布之行銷地我國可稱全球之冠惜乎完全仰給於他國每年金錢之輸出數量實堪驚人當世持救國論者輒曰中國欲求國富民强祇有提倡國貨此言果是惜不能起而行之耳蓋提倡國貨必先興辦實業而興辦實業第一固爲賢明政府之維護第二爲社會人士之提倡而最要者實爲鉅商大賈之投資特我國一般鉅商大賈往往不願投資經營企業而專事投機下焉者更以墮落機關認爲唯一消遣塲所對於工廠與實業爲畏途更不知以大好金錢從事實業足以解決當前最大之失業救濟問題言之實堪痛心如日本前此八年對於棉布類祇有漂白斜紋印花東綢條子絨布等數種歐戰後數年乃利用時機積極興辦實業至今已造成一工業國僅以印花而論如印花花標印花失丁印花直貢呢印花絨布印花廠紗印花綢布印花府綢及其他之印花棉布等其大體種類竟有二十餘種但其行銷市塲完全以我中國爲尾閭故鄙人認定上海印染公司苟以國家爲前提日事改進希望正無限量因之提議增加資本蒙董事會通過列入七月二十日第一屆股東年會全體股東一致贊成決議由念五萬元增加至六十萬元(由五千股增加至一萬二千股)除舊股東優先認定外特公開招募查本公司第一年度結賬兩比盈餘洋七萬二千五百餘元現經股東會決議老股東分派股票洋五萬元外餘作特別公積金併入下屆決算新股東均得同等享受至論本公司營業現狀欲謀出品種類完備自非增加資本添購機器不可預計必要之擴充約需元十餘萬兩將來設備完全則於舶來品之印花種類本公司悉可供給而作澈底之抵制矣故上海印染公司之擴充加股問題與中國實業前途至關重要深望愛國同胞踴躍投資(每股五十元一股起碼認股處在天津路五福弄隨安里本公司辦事處收股處在寗波路上海商業儲蓄銀行)早一日觀成即少一份金錢輸出豈特上海印染公司之幸哉茲鄙人爲便利投資者咨詢起見特定每日下午二時至五時在本公司辦事處候教如關於公司事務見詢當爲詳細說明又本公司各種出品陳列在南京路市政廳原址國產商場務請各界士女枉駕參觀比較優劣庶知本公司出品精良不讓船來品擅美百聞不如一見請實地評判之不勝幸甚

乙A4774

警告安達運輸公司事 啓

謹啟者貴公司於去年十一月份向敝公司探購斯多華脫卡車一輛引擎第四八二九三號欵係分十二月期拔還自今年元月份起按期照拔簽定合同如遵履行至本年五月份中斷止拔敝公司派員屢屢催索一味推托敝公司爲損失計不得不將未拔清該車拖回暫促貴公司速將合同手續履行以越月餘仍無效果將此延宕違背合同進行敝公司爲利害計務告貴公司自登報日起以三天內駕臨敝公司從速解決逾日否則照章拍賣備若拍賣不足所欠原數仍向貴公司追償切勿拋棄權利特此鄭重警告此啓

友華汽車公司啓

中南銀行儲蓄總部

本行各種儲蓄存欵利息均極優厚手續尤稱便利印有詳章函索即寄儲蓄種類如後

(一)甲種(二)乙種活期 (三)定期 (四)整存整付本利證 計分五元至一千元六種滿洋一元即可存儲 (五)零存整付 (六)特種零存整付 分五十期隨時可以儲存無時期數目限制 (七)整存零付

地址 上海漢口路七號 電話六六一八一 南京儲蓄處 黑廊街卅三號

上海中國實業銀行儲蓄部

(零存整付) 例如每月存洋三十一元七角至十二年期滿可得洋一萬元之整數

(長期儲蓄) 此項存欵以五十元爲一份期限分三年五年十年三種除保週息七厘外新定章程(可分紅利)

(整存整取) 例如一次存入洋二千〇〇六元四角四分十五年期滿可得洋一萬元之整數

地址北京路二十八號 電話一一八七二五至一一八七二九號

南市東門路九十三號 虹口北四川路一千三百號

本埠分行西區靜安寺路七百八十四號

茲爲外埠儲蓄存戶便利起見特託敝行各代兌處代收儲欵如蒙賜顧請就近先向代理處掣取臨時收條照掉正式存據

〇〇各外埠代兌鈔票處開列於後〇〇

杭州 聚源 裕豐 恒裕
餘杭 天源
蘇州 仁昌裕
鎮江 元康
揚州 久餘 德春
鹽城 久昌
南通 潤泰
蕪湖 承餘 源康
湖州 正和
寗波 長源
同里 同益
丹陽 鼎九
東台 泰成
泰州 厚餘
如皐 裕豐和
宣城 鎰豐
震澤 震大
無錫 瑞裕
南京 城內庚源 下關怡豐
興化 怡泰
十二圩 森和盛
唐閘 厚生
合肥 丁啟盛
常州 元大
高郵 阜祥
清江 崇德
溧陽 義源
徐州 公裕
蘭谿 穗茂
紹興 安記莊

上海中國實業銀行靜安寺路分行敬謝來賓

敬啟者昨日敝行開幕辱承 高軒蒞止厚貺頻頒曷勝榮幸招待不週深滋歉仄特此鳴謝諸希 亮察是幸

上海中國實業銀行靜安寺路分行謹啓

乙A4925

上海浙江興業銀行房地產信託部廣告

營業概要

(一)代客買賣房地產
(二)房地產押欵
(三)房地產經租
(四)房屋打樣
(五)代理各項保險

兼收存欵

(一)定期信託存欵……五十元起碼定期二年保息七厘外分紅利
(二)長期信託存欵……五十元起碼分三年四年五年三種保息七厘每半年支付一次外分紅利
(三)分期信託存欵……五元起碼定期二十五個月一繳保息七厘外分紅利
(四)活期存欵……五十元起碼以後隨時憑摺收付保息四厘每半年滾結一次

地址 上海四川路七十四號

電話 一九五四三號

浙江興業銀行廣告

本銀行於前清光緒丁未年設立至今二十四年收足股本總額二百五十萬元公積金計銀元一百八十三萬三千餘元股份準備金計銀元四十萬元辦理各種存欵放欵滙兌押匯各種業務兼辦儲蓄自設保管庫貨棧並發行兌換券分一元五元十元三種發行公開準備金與營業準備金完全劃分

總行 上海北京路七八號

虹口分理處 上海百老匯路蓬路轉角

天津分行 天津法租界二十一號路

房地產信託部 上海四川路七四號

杭州分行 杭州三元坊

天津河北分理處 天津單街子東口

西區分理處 上海靜安寺路西摩路東首

漢口分行 漢口歆生路

北平分行 北平公安街新大路

上海大陸銀行虹口支行

開業日期 七月二十一日

地址 北四川路五百七十五號

電話 四五八七二

業務要目 各種儲蓄存欵 各種定期活期存欵 國內外滙兌 代收欵項及一切銀行業務 各有詳章函索即寄

招商局船期

江新 新快輪准於國曆七月三十日晚 星期三開往長江各埠
廣濟 快輪准於國曆七月廿九日晚 星期二開往溫州
新豐 快輪准於國歷七月三十日晚 星期三開往煙台天津
嘉禾 快輪准於國曆七月廿九日晚 星期二開往福州

江新快輪廣告

本輪內部修葺工竣。准於七月三十日禮拜三。開往漢口。沿江各埠均靠。爲求旅客便利衛生起見，舉凡中菜西餐。請眞菜點。無不注意清潔。應有盡有。且艙位隨時消毒。暑藥隨時贈送。船上隨時售票。更嚴杜乘機增價之陋習。至於行駛穩速。伺候周到。尤其餘事。倘荷惠顧。極所歡迎。本輪總帳房啟 乙A4916

三北公司萬象快輪准於七月念九日即星期二開往福州

中寗公司經理新福陞快輪准於七月卅一日開往海州大浦

各寶號裝貨搭客請至江西路B字七號本公司接洽船舶南市大達碼頭 本公司啓

招商局懸賞緝拿槍擊趙總辦兇犯通告

逕啓者敝局趙鐵橋總辦於本月二十四日上午八時五十分乘坐汽車到局辦公在外灘福州路側門下車後甫登石級突被暴徒槍擊適中要害經紅十字會總醫院醫治無效當晚九時逝世兇手當場逃逸現經敝局懸立賞格如有人將兇手拿獲送官者賞洋三千元知風報信因而緝獲者賞洋一千元統俟當地法院訊判確係正兇即行照數給付報告人姓名敝局絕對嚴守秘密除函請淞滬警備司令部市公安局暨租界工部局警務處查照外儲款以待特此通告

招商局總管理處啓 乙A4846

張汝偉緊要啓事

偉因家中有要事回里暫停診務容到申再行登報通知 南京路大慶里張汝偉啓

建設委員會通告

本會此次招考學習工程員會計員事務員所有試卷業經評閱完竣分別去取茲將初試取錄名額揭示如下被取各員應於八月一日午前八時前來本會面應口試暨檢驗身體勿得自誤爲要特此通告 計開 學習工程員四人 吳會植 劉詒謹 朱淸淮 向于陽 學習會計員十人 吳光鼎 陸逢世 王一鳴 周文 殷振灝 張適建 薛仲達 李堉枌 施鏞顯 定正華 學習事務員二十人 張遂謀 羅月樓 陳適甄 劉煥林 趙培方 闞家駱 林其元 陳祖培 閻壽松 何壽昌 奚永齡 楊勝葆 楊恩和 蔡如海 吳厚昌 何俸 高怡生 李曙 彭壽如 李炳遇 乙A2938

漢口恒和莊清理處召集全體債權人大會通告

本處自民國十五年十二月組設以來積極清理不遺餘力除已將催到之款按照債權成分攤派外其餘欠數現經設莊挽出調人請求減折一次償還以期結束事關債權全體自應由衆公決茲經本處委員會議定准於八月十五日假座漢口鹽行公會召集債權人大會除已專函奉達外誠恐遺漏未及週知特在滬漢兩地登報通告凡屬該莊債權人屆時務希撥冗蒞臨或出具憑函委派代表來會列席公同討論解決辦法幸勿放棄權利是所企

陸紹宗律師代表大中華飯店股份有限公司董事會啓事

茲據上開當事人聲稱本公司原來經營之旅館及其附屬之中西菜等一切業務經六月十六日臨時股東會議決招商承包本董事會依據此項議案與戴步祥君訂立承包契約其承包期限爲三整年自本年國曆八月一日起所有大中華飯店之一切業務及用人行政進出賬欵營業盈虧概歸戴步祥君負責擔任與本公司無涉至八月一日以前之人欠欠人一切賬欵仍由本公司董事會自行理楚恐未週知請登報聲明等語委任前來爲此代爲聲明如右

事務所白克路懷安里九十二號 電話一九九四〇號 乙A4951

沙彥楷律師代表大中華飯店承包人戴步祥君啓事

茲據上開當事人聲稱本年七月十一日與大中華飯店股份有限公司訂立承包營業契約議定承包期間暫訂三整年自本年八月一日起所有大中華飯店股份有限公司原來經營之旅館及其附屬之中西菜等一切業務及用人行政進出賬欵營業盈虧概歸本人負責擔任與大中華飯店股份有限公司無涉至八月一日以前之一切人欠欠人賬欵仍由大中華飯店股份有限公司董事會自行理楚再嗣後凡關於大中華飯店業務上有所接洽以及個人銀錢往來担保借欵等情與本人直接磋商簽字爲憑否則不能有效恐未週知請代登報聲明等語委任前來爲此代爲聲明如右

事務所馬霍路口興和里 電話三五五二二號 乙A4850

江一平 吳寶泰 律師代表愛立司西藥房啓事

茲據三馬路八二二號愛立司西藥房經理陳彭年聲稱敝藥房前因發生訟案暫停營業現在案已結束照常營業所有停業期內各埠來函購貨未免稽延殊深歉仄再近來市上發現有與敝行雷同之牌號顯係存心影戤誠恐外界不明易受其愚現因各藥整頓精益求精於民國十九年八月一日起將仿單改革請爲一併聲明等情據此合代登報聲明如上● 事務所四川路四十八號 電話一六九二三

科學工藝社通告

本社已於七月二十四日正式成立新出一種便利寫字板製法精良式樣新穎質料優美書寫便利極合學校學生以及洋行員書寫之用每只售洋一元二角批發總發行所城內老縣前懷賢坊十一號本埠各大書局各大商店均有代售並招請閘北南市滬西浦東四處推銷員數位如有普通商業知識口才伶俐富有推銷經驗並具有殷實舖保者爲合格佣金從豐願就者請親臨本社接洽並聘請外埠經理章程承索即奉特此通告 經理陳耀祖啓

袁希濂 王曾憲 律師受任科學工藝社常年法律顧問並代表聲明出品專利

本律師等受科學工藝社聘任常年法律顧問嗣後對於該社信譽及其他一切法益當盡依法保障之責又該社新出便利寫字板一種他人不得仿製除呈請專利外特代通告 事務所南京路六百十一號電話六三四零零

梁伯華律師受任五馬路廣福里房客聯合會常年法律顧問通告

茲受任五馬路東西廣福里卅五戶房客常年法律顧問嗣後關於各該當事人權利名譽信用及其他一切法益本律師當依法盡保障之責合亟登報聲明此佈 事務所北浙江路龍吉里七一七號 電話北九四四號 乙A4948

律師戴繼恩通告

本律師刻已由美返滬仍在上海執行律師職務承辦上海特區法院上海地方法院租界會審公廨吳縣地方法院江蘇高等法院江蘇高等法院第二分院南京最高法院各級民刑訴訟及其他行政訴訟華洋訴訟暨非訟事件事務所仍在北京路九十六號電話一六五五四號住宅靶子路鴻安里五二二號電話四三三二七號此佈

律師詹紀鳳代表姚同泰牛皮號清理賬目

本律師茲受姚同泰牛皮號委託清理賬目凡執有該號債權者務希於十四天內開具細賬送交敝所以憑核案清理所有拖欠該號之賬欵亦請於上列期內向該號清償以資結束特此通告 十九，七，廿七

律師詹紀鳳續任牲記運貨汽車公司陳闕生君法律顧問

本律師茲受牲記運貨汽車公司暨經理陳闕生君續聘爲法律顧問嗣後關於該公司及陳君法律上賦予之一切利權胥由本律師依法爲之保障此布

中法藥房夏令衛生運動

特別大贈品 廉價 祇有三天

總店老店暨本埠各分店同例

律師張一鵬受任程勿庭常年法律顧問通告

本律師受程勿庭君委任爲常年法律顧問嗣後倘有侵害其法益者本律師當依法盡保護之責特此通告 事務所白克路修德里 電話三三三九〇

張崇鼎律師受任陳森記鑄字銅模所經理陳希林君常年法律顧問啓事

本律師茲受任陳森記經理陳希林君常年法律顧問嗣後凡有侵害該所營業名譽及一切法益者本律師當依法盡保障之責特此通告 事務所上海福煦路明德里六十五號 電話三三六一一

葛肇基 馮步青 律師代表勝泰昌木器號清理啓事

茲因敝當事人勝泰昌木器號累年營業不振以致難以維持故委託本律師等代表清理所有各債權人等自登報日起限定一星期內持證來本事務所登記逾限作爲拋棄權利所有各債務人亦於一星期內將該欠欵悉數送到本事務所否則即當依法訴追特此登報聲明 事務所香港路四號銀行公會二樓

董康 袁景唐 律師受任上海盈記暨經理王伯敏君常年法律顧問啓事

茲查上海盈記開設於南京路一六七號三樓係由王伯敏君等組織專營報關運輸兼營實業棉紗疋頭等業務已向國民政府工商部立案註冊茲於即日起委任本律師爲常年法律顧問嗣後凡有侵害上海盈記暨王一切法益者本律師當盡依法保障之責特此通告 事務所愛多亞路三十九號 電話一八四九九號 乙A4851

蘇州花園飯店祀記公司受盤啓事

茲有閶門外新民橋花園飯店祖地改建房屋及全部生財投標受盤一切手續已在胡士楷律師事務所會同各清理委員立據交割清楚前花園飯店所有人欠欠人及股票等項概與受盤人無涉現正趕工修理一俟工竣擇吉開張特此登報聲明

胡士楷律師代表蘇州花園飯店推盤啓事

本年七月二十日由花園飯店清理各委員立據推盤與花園飯店祀記公司營業自推盤後應由祀記公司負責與前花園飯店無涉合代登報聲明此啟

胡士楷律師代表蘇州花園飯店各股東領欵通告

查花園飯店於本年七月二十日立據出盤於祀記公司所得標價洋二萬三千二百六十一元三角除償還外欠外按股攤派每股淨得洋八元六角五分即於八月一日起儘一個月內請各股東持股單及息單或銀行收條至本飯店清理處（暫設花園飯店祀記公司內）掉換領欵據照數領欵幸勿自誤除函知外合再登報通告此啟 乙A4735

鄭天錫律師受任林定才君常年法律顧問通告

潘承鍔 高朔 律師受任無錫振新紗廠常年法律顧問特此通告

潘律師事務所卡德路八四號電話三四〇二〇 高律師事務所愛多亞路五八七號電話一九九五七

巴和律師事務所啓事

敝事務所現已遷至法大馬路永安街東首四十一號六層樓洋房內二至三號照常辦公 電話一三三三九號特此通告

朱希雲律師代表上海市飯館業工會通告

茲據上海市飯館業工會函稱本會早經呈請市民訓會備案認爲組織健全並經市社會局頒給註冊執照在案惟恐同業工友尚未週知故未聲請入會特請律師代表通告未入會工友速至西門萬生路三德里四號本會會所履行入會手續等語據此特代通告如右 事務所愛多亞路三八號 電話一三三二〇號 乙A5494

黃展言律師代表滬寗春菜館清理宣告

據當事人滬寗春菜館（北浙江路華興坊口）來所聲稱本社因營業失敗經七月廿一日之股東會議決即日宣告清理特委貴律師代表清理等情前來合亟代表登報聲明凡人欠欠人請於十四天內來所登記如過期不來作爲放棄債權論此啓 乙8466

沙彥楷律師受任宜興蜀山潘悅來米行常年法律顧問

如有人侵害該行營業信譽及其他一切法益者本律師當盡依法保障之責特此通告 總事務所上海靜安寺路興和里一號 電話三五五二〇號分機 分事務所無錫付巷錢業公所 電話一九二號 乙A4788

陳文祥律師代表永豐昌行邵景堯君受盤大豐永洽記益記興記牌號加爲昌記營業聲明

大豐永洽記及益記興記兩號今因積欠招商局水脚無力維持是以願將牌號一併出盤與永豐昌行邵景堯加爲大豐永昌記益記興昌號歸邵君繼續營業所有七月底以前上項兩號人欠欠人以及其他糾葛等情概歸洽記負責理值不涉昌記之事自八月一日起昌記營業手續洽記當然絕不干預請爲登報聲明前來除立據給執外爰特代表登載申報民國日報鄭重聲明如上 事務所南京路一一七號 電話一八六四九 乙A4864

王祖勳 薛嘉圻 律師受任華法煙公司常年法律顧問

本律師茲受華法煙公司委任爲常年法律顧問凡關於華法煙公司之一切法益本律師負完全保障之責此佈 總事務所福州路九號（望平街口） 乙A4934

上海 協記倚虹樓西菜社開幕通告

廣西路四馬路口 國曆七月廿八日

本樓裝修較前改良特聘名家技師侍役格外週到空氣充足如蒙光顧竭誠歡迎 廣西路五百八十號 電話一〇二四一號

范剛大律師受任倚虹樓協記西菜社常年法律顧問通告

乙A4884

上海會計師公會會員 徐永祚會計師受委中國駱駝絨廠聯合營業所（即中國駱駝絨廠發行所）清查全部賬目催收各項賬欵公告

茲據先達協記廠中國唯一廠勝達廠天翔廠綿綸委記廠聲稱上年共同組織之聯合營業所早已解散對外並無欠人之欵項茲委託貴會計師全權清查及證明該營業所全部賬目催收人欠賬欵分派餘存欵項以資結束等語據此除受委辦理外凡對於中國駱駝絨廠聯合營業所（即中國駱駝絨廠發行所）欠有賬欵之各債務人務希於本年八月十一日前將欠欵送交本事務所掣給收據俾資結束逾期即當依法辦理幸勿延誤特此公告 事務所上海愛多亞路三六號 電話一六六六〇 十九年七月二十九日 乙A4937

會計師曾羅先代表元豐襪廠清理通告

啓者茲據元豐襪廠主錢鑑樵君聲稱以累年營業虧耗雖經竭力支撐實已無能爲力不得已委托代表宣告清理等情前來據此爲特通告各債權人統希於十四天內前來本事務所登記以憑彙核攤派各債務人亦須於上開期內將欠欵如數送交本所掣收否則對債權認爲放棄債務即須訴追除分別函達外特此登報通告 事務所白克路E字六十一號 電話一二五七〇號 事務主任錢立羣同啓

江蘇上海地方法院公示催告

爲公示催告事案據曾鐵甫具聲請狀稱聲請人遺失南市均昌莊第四千三百七十七號係四月廿八期票面記明規元銀九千兩本票不知遺失何方遍尋無着聲請公示催告宣告作廢等情前來合行登報催告如有反對前項聲請及對于該票有權利者仰于最後登報之日起二個月內來院呈報以憑核辦逾期不爲呈報本院即依聲請人之聲請爲除權判決特此催告 乙A

工部局布告第三八七九號

爲布告事照得本局衛生部現將霍亂症之原因及預防方法特行宣布俾各界人士有所注意查霍亂症之流行率因食物沾染會患此症者之排洩物而起故避免之法即於飲食上加以審愼凡食品未經在最近時刻烹飪煮沸或消毒者切忌嘗試以免傳染今將應急事項列舉於下（一）水菓，菜蔬，生菜，瓜類等未經煮熟或消毒者勿食（二）食品經蒼蠅飛集過者勿食（三）牛乳或乳油未經煮沸或消毒者勿食（四）冰淇淋未用煮沸或消毒之原料製成者勿食（五）飲水未用除菌之沙濾，過者勿飲（沙濾中水喉每星期須用沸水煮過一次）（六）汽水或其他飲料非上等原料製成者勿飲 至於水菓番茄等若置於沸水內十秒鐘時即可消毒故生食之亦屬無礙其味亦不變合特布告仰即一體周知此布 西曆一九三〇年七月十七日 總辦愛德蘭

江海關二五附稅國庫券基金保管委員會還本付息通告

本月底應行還本付息之各種公債庫券（一）裁兵公債第三次中籤票號碼第二一號第四七號第五一號第六八號第八四號等五號又第三號息票（二）續發江海關二五附稅國庫券第七號本息票（三）捲菸庫券第二十八號本息票（四）續發捲菸庫券第十六號本息票（五）關稅庫券第十四號本息票（六）編遣庫券第十一號本息票一律均於七月三十一日起由各地中央中國交通三銀行開始付欵特此通告

南市大碼頭 江蘇全省紙類專稅局緊要啓事

本月二十一日下午三時吳淞代征所來局領去紙類稅單一本自第八百一號至九百號止計一百張在天通庵汽車站遺失如有拾得此物送交本局當酬現洋五十元貽欵無缺者酬即以待決不食言 江蘇全省紙類專稅局啓

章主股票公司啓事(二)

本公司專門代理本外埠客商買賣一切各種生產股票以及各會塲定期遊戲券如蒙賜顧不勝歡迎 上海法租界大馬路十七至十九號正記號樓上章主公司啓 甲2426

最新出品

(甘支裝)

金星牌香煙

各烟紙店均有出售

金星牌香烟●係選上等烟葉精製●色味之佳●出乎尋常●裝璜之美●遠勝普通●實爲國產香烟之極品●茲爲提倡國貨●普及銷路起見●雖值他烟漲價之際●而本公司售價●依然格外公道●現已發行●敬祈 各界諸君特別注意●源源購吸●不勝欣幸●如蒙各埠烟商寶號●前來採辦●自當格外優待●以副盛意●謹此聲明●惟希 公鑒

▲本埠歸有生烟公司發行 地址上海北河南路寶興坊 電話四五四五〇號

上海 文監師路 利興煙公司謹啓

中華書局監製

最新地球儀

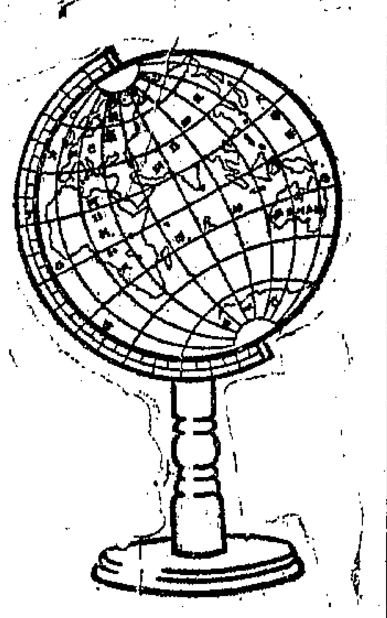

直徑十吋每具六元
直徑七吋每具三元半

(B197)

久咳成癆

多咳傷肺日久成癆查治癆必愈之藥迄今外國醫藥界尚無發明目下只有肺癆專門醫師唐拾義久咳丸直接有化痰止咳之功開肺防癆之效正本清源舍此莫屬 ▲每瓶一元各埠大藥房經售 總發行·上海廣西路一角父子藥廠

中醫界革命之先鋒

新本草綱目 已出書

是書從日文譯出搜羅藥品至五百餘種各藥以化學分析其成分說明其功用詳而不繁簡而有要實爲漢藥數千年來未有之大發明每藥附錄日本之特效方及單方甚多皆屢試屢驗尤足寶貴確爲醫界有用之書存書不多購從速樣本函索即寄

精裝兩册實價十元郵費四角二分

上海梅白格路一二二號 醫學書局發行

藥特靈 一〇五

預防及治療 痢疾之特效聖劑

YATREN 105

定報價目

中國境內每月洋一元二角每三個月洋三元四角每六個月洋六元六角全年洋十二元八角(日本朝鮮同)◎新疆蒙古每月洋二元二角半◎歐美各國每月洋三元六角◎香港澳門每月洋二元七角報費先惠郵票不收

本報廣告刊例

◎特等(甲)登於報名下以二十六字高爲一行共廿二行每日計洋二十元 (乙)登於要提前以四十字高爲一行共十五行每日每方洋十九元以正 (丙)登於新聞欄中以四十字高爲一行每次以三行起碼每行大洋九角

◎頭等(甲)登於每日報名旁封面上半版地位每日每版洋二百元 (乙)自下午封面起至封面前止每行計八十二字高每次以一行起碼每行大洋八角

◎二等登於緊要新聞後以類起碼每行以二十字高爲限每次至少四行至多廣告一百行每日每行洋三角

◎三等登於本埠增刊分類廣告地位以二十字高爲一行每次以四行起碼每日每行大洋二角

◎圖畫週刊每方四元備有詳章函索即奉

本館電話 ▲營業部(廣告及發行)一〇〇九五 ▲主任室一七〇〇一 ▲庶務處六一五二七 ▲編輯部一四六二二 ▲採訪室六一五七七 ▲總理室及總主筆室六一五七六 ▲電報掛號六〇七八

本報開設上海漢口路二十四號自同治十一年創始即西曆一八七二年

津浦路前綫大戰即將開始◎中央軍圍攻許昌◎中央擬起用劉震寰收拾桂局◎津郵局工潮形勢嚴重◎(以上見要電)日拓務省決定中止賦與韓人歸化中國權◎(見國際要訊)交通部派蔡致平維持招商局務◎(見本埠)

命令

國民政府二十八日令、沈縵雲先生任滿清末季、傾向三民主義、捐資贊助宣傳、致力地方、力行自治、辛亥夏與革命光復上海之役、厥功甚著、癸丑而後、又復奔走運動、不避艱辛、志事未償、卒遭誘殺、追懷遺蹟、悼惜良深、除由中央飭將先前事蹟調查紀載備作黨史史料並派員籌備建立紀念碑外、特予明令表影、用紀前勳、昭示來許、此令、

國內要電

津浦線將大戰 敵方連日增兵

[徐州]路訊、敵連日向津浦線增加部隊、圖在泰安以北一帶抗拒我軍、津浦大戰將開始、(二十八日專電)

[徐州]楊勝治二十七晚由亳轉乘津浦車來徐、謁賀耀組後、即偕二十九旅長李伯華北上、(二十七日專電)

[南京]劉瑞恒赴前方謁蔣、二十七返京、據述蔣對軍事極有把握、至多不過四星期、可肅清殘敵、(二十八日專電)

[南京]軍息、隴海津浦平漢三路、中央方面增加之生力軍、已達八師、均將佈置就緒、決戰期不遠、隴海方面、敵軍確已退却、在柳河前右方南五里地方、不聞砲聲者、已將一週、據觀察所得、非內部發生劇烈變化、即已改變陣地、(二十八日)

韓劉二次反攻

[南京]軍息、韓復榘與劉珍年協商之第一次反攻計劃、已完全成功、將膠濟綫敵軍陣綫擊破、現又商定第二次反攻計劃、已令各軍依照進行、並預重賞、以給首先佔領之部隊、藉資激勵、(二十八日)

中央軍三面圍攻許昌

[南京]青島二十七日電、膠濟前綫時有小接觸、劉珍年部已由掖縣昌邑向前綫開拔、(二十八日專電)

[漢口]軍訊、國軍分三面圍攻許昌、黃有谷親率機轟炸、燬敵機二、傷甚多、(二十八日專電)

[漢口]公秉藩二十八日抵漢謁何、(二十八日專電)

[南京]京衛戍部公布軍訊、(一)據報稱、王振部前因環境惡劣、附逆全部官兵、備受馮逆百般凌逼、再難隱忍、遂乘此次逆敵總退却之機反正、現正在新鄭附近、擾亂敵之後方、(二)平漢方面、逆部彈械既形缺乏、又不發糧餉者、數月於茲、所有官兵、均感受種種困苦、潛行逃亡者十之六七、(三)逆敵到處派欵徵糧、勒索強搶、士兵猶有感受不足之苦、民衆已怨聲沸騰、極盼中央義軍、以解倒懸、逆敵全部向北撤退、(二十八日專電)

[南京]信陽電、二十六晚劉郁芬命王振部由臨莊東出擊、經容景芳旅追擊砲隊與激戰三小時、斃敵數百人、俘虜三百名、獲俘步槍四百支、(二十八日專電)

桂省軍事沈寂 有起用劉震寰說

[香港]中央擬起用劉震寰、收拾桂局、桂戰沉寂、(二十八日專電)

[香港]八路兵站監部二十八日赴梧、同日有大批防禦工具運梧、(二十八日專電)

湘鄂部隊調往贛北協防 海部派四艦到潯

[香港]毛光翔代表陳炳光抵省轉梧、晤陳濟棠、(二十八日專電)

[南京]滇軍抵邕寧後、即乘勝攻朔河殘敵、(二十八日專電)

[南京]軍息、四路軍與八路軍正分途會攻桂林中、困守桂林之逆、已向蘇橋方面潰竄、(二十八日專電)

[南昌]何鍵派劉師李張兩團駐萍鄉·袁州、大軍並派來贛北協防、張鄧兩師長任肅清贛江匪共、贛垣甚安謐、(二十七日專電)

[南昌]譚院長昨復贛主席電、口電悉、業電敬之兄抽調勁旅、保護南潯路綫、並電雲樵兄抽調萍瀏軍隊、迅速入贛協剿、同時海部派艦四艘到潯、望相機撲滅朱毛共軍、是爲至要、(二十八日專電)

[南昌]郭汝棟部一團、昨日午后由淡口到達九江、十八師王旅、由南潯路調回省城、(二十八日專電)

[南昌]南昌衛戍司令部昨日上午槍決重要共犯沈默郭庸軍八名、沈默現充江西省黨部宣傳部幹事、郭庸現充民政廳第三科科員、沈默文學極好、爲江西共黨省委、郭庸亦係共黨要人、均取得中國國民黨黨籍、潛伏省最高機關活動、請均經監察委員會永遠開除黨籍、(二十八日)

[南昌]豐城竄擾匪衆及樟樹股匪、已經王旅百零五團迎頭痛擊、同時戴旅長率部、由新淦夾攻、匪於二十五午后五時四散潰退、省軍是夜進駐樟樹、刻下正派隊追勦、(二十八日專電)

[南昌]省府及九路軍部、懸賞十萬元、擒拿朱毛、(二十八日專電)

[南昌]張師克清江·樟樹後、羅匪一部踞交安、一部逃撫州、(二十八日專電)

[南昌]發備二團由饒抵省(二十八日)

[長沙]何鍵令各縣民衆組剿共義勇隊、(二十六日專電)

[長沙]李覺由桂回省(二十六日專電)

[長沙]何鍵加兵三團、馳剿平匪、(二十六日專電)

[南昌]戴旅二十四克新淦後、王朱兩旅昨進至抧船埠、今可克樟樹、朱匪僞四二十兩軍·亦被鄧英擊潰、吉水泰和轉危爲安、(二十七日專電)

[南京]贛北股匪竄擾、除已由漢行營開拔赴潯、進駐德安派隊至樟樹方面股匪、經十八師朱戴兩旅、一由新淦進剿、一由豐城夾攻、該匪多向清江方面潰竄、該旅即進駐樟樹、(二十八日專電)

[漢口]何應欽二十八日在行營召集會議、討論湘鄂剿匪問題、(二十八日專電)

天津郵局工潮 情勢益形嚴重

[天津]二十八晨、郵務長阿良禧接見怠工代表周炳文、韓維賢宣稱如能恢復工作、即照北平辦法、發給三元二元之臨時補助費、周等以津郵工要求條件、與北平不同、立場亦異、不能以北平辦法來解決津郵怠工、致無結果、午刻怠工會書面警告阿良禧、略稱總局既畀以解決之全權、如不速作完滿答復、即係破壞大局、因而引起工會其他舉動、貴郵務長應負責任、同時接平郵工會電話稱、雖經軍警當局調停復工、但解決條件、尚未商妥、津郵工即派代表李在一周繼昌韓維賢赴平、聯絡一切、晚間阿良禧用正式公函詢問、能否照北平辦法解決、津郵工當即駁復、並警告如仍頑惡不化、敝會將有所舉動、予貴郵務長以難堪、此後責任、全在貴方、同時又表決辦法、(一)致電郵務總辦否認平局所決條件、並聲明阿良禧延宕工潮、居心破壞工運、(二)赴二十九派高宦榜楊光權謁軍政當局、聲訴阿良禧延宕工潮別有居心、請作公平之制裁、以免激起其他事變、妨礙社會秩序及安寧、(二十八日專電)

[天津]二十八日怠工形勢已趨嚴重化、津郵職工會原與郵工會分道揚鑣、茲亦接滬郵職工會電、請作同情援助、(二十八日專電)

雙獅牌蚊蟲香

夏熱,終日勞動,晚間正思安睡,詎料蚊擾不已,吮血傳毒,嗡嗡不絕,討厭孰甚,此香以國產除蟲菊,和以藥物用科學方法製成,盒內連有金屬盤叉,臨睡燃點一圈,至到天明安穩酣眠。

種類繁多 定價克己

上海中法藥房經理 本外分店及各商號均有出售

國立浙江大學錄取新生廣告

茲將本大學本屆錄取新生及准予先行入學補習各生姓名分別開列如下(一)文理學院「外國語文學系」吳內吉 楊衛 梁希彥 王福 趙錫 ……「教育學系」……「化學系」……「生物學系」……「政治學系」……「經濟學系」…… (二)工學院 ……「電機工程科」……「化學工程科」……「土木工程科」…… (三)農學院 …… [illegible]

南洋商業高級中學 女子高級中學 七月念六日第二次招考錄取新生揭曉(男校)

(銀行科)陳佩蘭 …… (女校)…… [illegible]

又第三次考期定於八月十六日餘額不多報名從速(校址)……

廣州私立嶺南大學上海分校夏令學校招生

本校(一)招收學生(二)中國文、法學、經濟、政治、語言……(三)理化、生物……校址…… [illegible]

安徽省立大學招生

濟南私立齊魯大學招收男女新生

資格 高中或大學預科畢業 地點 濟南本校 八月廿八、九日 報名 函索即寄 考期 八月廿八日 齊大註冊處 甲A2293

蘇州樂益女學 高中暨初中小學部招生

(考期)八月二日(報名)即日起(簡章)函索即寄(校址)蘇州王廢基 甲A2304

上海市教育局立案 新民中學校招生

本校定於國曆八月二十日招考高中一年級……初中一二年級新生……(報名)即日起(地點)……(簡章)函索即寄

上海市教育局立案 上海民立中學校招生

本校定於國曆八月二十一日招考高中一年級新生……身照片……報名……

青華中小學暨幼稚園英文夜校商業招生 男女

春暉中學通告全體學生並添招男女新生

本校現招高中一年級新生五十名初中一年級新生一百名預科(即後期小學)一年級新生五十名暨高初中二年級插班生各若干名(報名日期)自即日起至八月二十日(開學)九月一日(考試地點及日期)寧波西門效實中學(八月十五日)杭州私立女子職業學校(八月十八日)甬紹線白馬湖本校(八月二十日)即寄

本校前因發生不幸事件不得已暫時停頓現經校董會決議聘黃樹滋先生為本校校長繼續開辦並蒙省政府指派安常年駐校保護本校學生安全已得確切保障凡本校學生務望於八月五日以前來函登記否則作退學論報名書函索即寄 ZA4673

中華職業學校 十三年度招考新生

添設高級中學土木科一年級 添設初級中學女子商科一年級

高級中學機械科一年級 高級中學商科一年級 初級中學機械科一年級 初級中學商科一年級

考期 八月一日(午前八時起) 校址 上海小西門南陸家浜迎勳路口 簡則 函索須附郵票一分 附告 奉上海特別市教育局令本校改稱私立中華職業中學校

國華中學招生 文商 高級 男女

高中部文科商科一、二、三年級 初中部一、二、三年級 考期八月一日 考科國文英文數學……報名手續……保送……轉學……章程 函索即寄 校址……校長蕭遠 戊A4542

江蘇省立中等學校招生廣告

揚州中學高初中及鄉師(名額)高中普通科一年級新生二班師範科一年級新生二班初中一年級新生三班鄉師一年級新生一班(報名)自七月十五日至二十五日止在揚州大汪邊本校 惟鄉師在揚州府署第二院報名自七月二十五日至三十日止(考試)……(附註)函索簡章附郵一分即寄

上海中學(名額)高中普通科一年級新生共一百五十名(自第二年起分科)師範科一年級新生五十名 高中商科一年級新生一百名 二年級插班生五名 鄉村師範一年級新生四十五名 初中一年級新生二十名(報名日期及地點)自七月二十五日至三十日止在上海小南門陸家浜本校 八月一二兩日同 報名地點(附註)函索簡章附郵一分即寄

太倉中學(名額)高中普通科二年級四十名師範科一年級四十五名初中二年級五十名(報名日期及地點)七月廿八日……在太倉本校(考試日期及地點)八月四日借上海中學……(附註)本校已另登報廣告不便可於考試前一日逕向上海考試地點報名 本校兼收女生函索簡章附郵票一分即寄

松江女子中學(名額)初中一年級五十名高中師範科一年級四十五名初中二年級高中普通科二年級(報名日期及地點)七月廿四日正午止在松江縣政府旁本校(考試日期及地點)七月廿五日上午八時起逾期概不補考地點同上(附註)函索簡章附郵票一分即寄

淮安中學(名額)高中普通科一年級新生一百名初中一年級新生二十五名初中二年級新生各若干名(報名日期及地點)八月一二兩日地點同上(附註)報名時須呈驗畢業證書或證明書並繳四寸半身照相片一張試驗費一元

鎮江中學(名額)女子部初中一年級生四十五名初中一年級男生一百名高中普通科一年級生二十五名女子部初中二年級插班生若干名均已額滿不收插班生或轉學生(報名日期及地點)七月廿五日起至七月卅一日止在鎮江城內鼓樓崗本校(考試日期及地點)八月一二兩日地點同上

徐州中學(名額)初中一年級一百名高中普通科一年級四十五名師範科一年級四十五名(普通科)止在徐州北關外大河街本校第一院(考試日期及地點)八月二三日地點同上(附註)一切辦法及手續詳招生簡章函索附郵一分即寄

常州中學(名額)初中一年級五十名初中二年級插班生若干名高中普通科一年級八十至一百名高中普通科二年級插班生若干名(報名日期及地點)七月廿六日起至七月三十日止在常州小北門內玉梅橋本校(考試日期及地點)八月一二兩日地點同上(附註)招生簡章函索附郵一分即寄

宿遷中學(名額)初中一年級五十名(報名日期及地點)八月一日起至八月十九日止在宿遷小南門外本校(考試日期及地點)八月廿一廿二三日地點同上(附註)男女兼收

無錫中學(名額)初中一年級新生一百名二年級插級生十五名高中普通科一年級新生四十五名二年級插級生十五名(報名日期及地點)七月廿九日起至七月卅一日止在無錫城內學前本校 學額限鄉村師範科一年級新生四十五名(以上均男女兼收惟女生暫以通學為限)(報名日期及地點)……(附註)招生簡章函索附郵一分即寄

蘇州中學(名額)初中一年級新生兩班二年級下期插班生十名高中師範科一年級新生二班秋季一年級插班生十名(報名日期及地點)七月二十五日起至七月三十一日止在蘇州城內三元坊 初中在蘇州城內草橋 鄉村師範在吳江縣東門外 (考試日期及地點)八月一日起至三十一日止向該部接洽

蘇州女子中學(名額)初中一年級八十名高中師範科一年級十八名 高中普通科一年級十六名(報名日期及地點)自七月二十八日起至三十日止在蘇州盤門內新橋巷本校(考試日期及地點)八月一二兩日 外埠考生得寄宿本校酌收膳宿雜費以三天為限行李自備(附註)簡章須附郵票一角

蘇州女子蠶業學校(名額)高級蠶絲科(高中程度)一年級三十名中級蠶絲科(初中程度)一年級四十名(報名日期及地點)七月三十一日八月一日兩日地點同上手續不完備者不得與試(附註)考生得攜帶帳席住宿校內但以七月三十一日八月一日為限並須附郵票一分

蘇州農業學校(名額)預科(初中程度)一年級五十名農本一十九名蠶本一十三名預二農本二蠶本二尚有餘額各招插班生若干名(報名日期及地點)七月三十日至八月二十八日止在蘇州留園馬路本校第二院(考試日期及地點)同上(附註)招生章程函索附郵票一分即寄

南通中學(名額)初中一年級五十人高中普通科及師範科共五十人男女兼收女生以不住校為原則(報名日期及地點)自七月五日起至七月二十八日止在南通城內寺街本校(考試日期及地點)七月六日起至七月二十八日止在本校考試(附註)投考師範科者須由本籍縣教育局保送函索簡章附郵票一分

蘇州私立萃英中學招生

(一)學額 除高中三年級不收新生外各級均有餘額 (二)報名 照片……(三)試驗科目 國文英文算學及科學 (四)考期 八月四日 (五)章程 函索須附郵票四分 (六)校址 …… 校長季通

上海市教育局立案 愛國女學

奉令更名愛國女子中學

遷移啟事

本校創設已久因限於校舍發展不能如意今夏在江灣路……

招生廣告

類別 ▲(一)中學部 高中初中各年級 ▲(二)小學部 插班生及一年級新生

報名及試驗日期 (一)即日起報名 (二)八月十日考試 (三)八月二十日……

附告 ▲(一)入學後凡在海寗路舊址照常 ▲(二)如須寄宿 ▲(三)簡章函索即寄

新校舍 ▲江灣路(地點)……

江蘇省立水產學校招生

(學額)漁撈科四十名製造科四十名(資格)初中畢業……(報名)七月二十五日起至八月……(附註)……

兩廣公學招男女生

年級 初中一二年級 高中一年級 小學各年級

附設 英文科 法文科 國文科 女子科 商業職科

考期 八月十一日 八月十五日

轉學 有成績證書者經考試合格者得轉學

校址 北四川路橫濱橋里崇福里 函索即寄

董事長……正校長……副校長……教務長……總務長……英文科長……

大華助產學校招生

(程度)初中畢業或有同等學力者(考試科目)國文英文或德文及解剖生理(考期)八月一日上午九時(報名)即日起每日上午……(校址)上海法租界辣斐德路……

持志大學暨附屬高初中招生 男女

大學部文科國學系英文系法律系政治系經濟系商科各一二年級 高中部文科一年級 初中部各年級 考期八月廿三日……詳招生簡章函索……

校長 王清穆 教務長 金燮章 仝啟

湖州旅滬中小學第四十八期招生

本校本期男女兼收……(地點)……

上海市教育局 為辦理未立案私立高中畢業生升學預試通告

案奉……

上海東亞體育專科學校 新舍落成 分校 招男女生

本校原名東亞體育專門學校以我國學制變更凡專門學校一律改稱專科……章程 郵票四分 校址……

上海審美女校 遷移校舍 擴充學額 通告

本校以功課認真管理嚴密……考期 八月十四日……章程 函索即寄 校址……

新華藝術專科學校招男女生

學額 西畫系 音樂系 藝術教育系 國畫系 女子音樂體育系 報名 即日起八月底止 考期 八月十九日上午 開學 九月一日 詳章 函索須附郵票四分 校址 上海徐家匯斜橋南堍

上海市立鄉村師範學校招生

(招收名額)一 初級一年級新生四十名 二 高級一年級新生四十五名(入學資格)……

淮陰農業學校

私立惠生助產女學校招考新生

(名額)預科(初中程度)一年級六十名本科(高中程度)插班生……(報名)……(校址)上海……

中國童子軍司令部立案 中山體專特設童子軍教練員訓練班

第十屆招收男女生

(學額)四十五名(資格)高中或體專畢業(期限)半年(考期)八月一號及八月二十號均上午九時起(開學)九月一號(校址)蘇州滄浪街縣署內 戊A2432

江蘇省立女子蠶業學校添招高級製絲科生廣告

本校本年原定招收中級蠶絲科……

南京文化學院招考男女生

國立中央研究院社會科學研究所招考練習員

(一)名額及性質……(二)投考資格……

常州中學校友公鑒

啟者八月一日本……

浙江省民政廳通告

為布告事……

胡阜林對德和號永茂和號債權團代表萬生殿黃載之君等念家道歉啟事

英商祥泰木行到新大批紅俄松

該行貨棧在南市……如蒙賜顧……

贈飲菓子露

本公司爲恭請各界試驗起見特製菓子露敬備一杯以解渴恐人多擁擠不能一一所有求者特備一種代價券如欲飲者可購券以代購於九月底即行截止張暫時不有角限制以此物券價得向本公司購買自香品隨時到本公司購使製以前此作大洋一角行想不兌現可

南京路香亞公司謹啟

杭州 上海 胡慶餘堂雪記藥號廣告

及人參再造丸以及新增觀音救急丹白痧散並沙瓶應時花露（尤爲暑天之要品 開設杭州大井巷 分設上海北京路石路西首 電話一四九六九號）

本堂設廠西湖之旁汲取靈秀之水杜煎虎鹿龜膠選取道地藥材修合丸散膏丹時屆夏季暑藥當令本堂特延高價選購各省道地

辟瘟丹 太乙紫金錠 飛龍奪命丹 八寶紅靈丹 行軍散 痧氣丸 臥龍丹 純陽正氣丹

只此兩家並無分出 注意各界 乙A2714

九虎牌絲綿總通告

敝公司經理德國蓬勃綸絲以來頗受國內各絲織廠歡迎樂用特聘德國技師切實指導一切 敝公司存有現貨蓬勃綸絲推銷於全國 不顧血本特將價格減價兩星期 號特絲成本按照一律九折

十餘件欲求該絲之身骨優良染色鮮明拉力充足久洗不變且經德國技師指導各廠均宜如蒙各界賜顧敝公司派技師來前指導一切存貨無多欲購從速 上海久孚有限公司啟 電話一九五九六

注意 Lumière

唯一特點 熱天不溶 唯一特點

法國羅密乾片在中國暢銷已久今該片在市上斷絕有年從未有溽暑不致融化之慮 因片質度數適宜即在熱天亦不溶化 此次由法國總代理處遠東部經理代表訂購新貨到滬 如蒙惠顧 請向各照相材料行購用

特約經售處：代售處……新昌照相材料號 金島照相材料號 英記照相材料號 華美藥房 先施公司 永安公司 北四川路 南京路

上海金業交易所股份有限公司第十七屆股東常會通告

本所依據章程第十五條定於民國十九年八月三日（星期日）下午二時在本所開第十七屆股東常會報告營業狀況並因監察人任期屆滿議決支配股利

領取入場券議決票其通知書一項因多數股東查無住址援例省略以歸簡便再本公司股票自七月四日起暫停過戶俟開股東會後再行繼續辦理特此通告 乙A2045

上海華商證券交易所召集第十七屆股東常會通告

本公司定於本年八月三日下午二點鐘在本公司市場內開第十七屆股東常會凡我股東請於八月二日上午十時至下午四時憑股票至本公司股務處領取入場證

應行選舉改選除查照股東名冊所列通訊地址函送入場證選舉票等件以便股東携帶入場與會外特再登報通告俾得週知並自七月四日起停止過戶至股東會終了日止特此通告 乙A4691

怨訃不週

顯考文卿府君靈櫬於七月一日恭扶回國茲擇於國曆八月二日成主領帖除訃告外恐有未週特再登報以聞伏維矜鑒

不孝李凌雲（漢）泣血稽顙

喪居上海法租界蒲柏路四一六號本宅 甲A2489

浙江省政府保安處緊要啟事

青島香檳 八月十六日開標 每張洋十元

代售處上海北京路十七號青島萬國體育會 代理處鄭家木橋西首大利元號

本處前爲便利辦事起見製有總查證一種以備臨時發給公差人員使用茲因該項總查證不適於用應即取銷除將總查證註銷外特此登報以期遐邇週知此啟

華達煙公司出品露佈

本公司精選上等美英菸葉監製琵琶牌香菸並用月琴則膠三字商標業經商標局註冊在案茲爲保障商標起見特此露佈

鳴謝友邦壽險公司賠款迅速

啟者先嚴秉蕃蒙公司照賠保額一千元毫無留難足見該公司信用卓著領款之後甚覺滿意特此鳴謝 張俊傑啟 乙A4912

經營地產者注意

君若欲經營投資地產事業機密而可靠請臨四川路七十號中國營業公司面晤經理必能洞悉一切而使君信任也

「爲革命而學問」

這是新近出版的胡漢民先生演講集第十三集中最重要的一篇。在這一集中胡先生會經不厭求詳的把爲革命而學問的道理，解說非常透徹，而於今後教育的改進與革命者應該如何訓練自己的問題，尤有極精闢的指示，革命的同志們，你們如果要求你們的身心向上發展，就請你們一讀胡先生最近的言論吧！

定價大洋三角五分

民智書局出版

英文 中國評論週報 THE CHINA CRITIC

三卷卅一期目錄 七月卅一日出版

社評▲使館南遷問題（記者）▲中國應美國化論者（記者）▲論幸運不常（記者）▲靜安寺路坍屋案（記者）

社論▲中法越南商約與旅越華僑（記者）▲裸舞與公衆道德（記者）

專著▲中國應美國化論……路傳芳 ▲兒童教育與種族成見……西人投稿

▲小評論▲各種統計▲中外論評▲一週大事記▲新書介紹

定價 每冊二角 全年七元 半年四元 三個月二元

中國評論週報社（一）上海北京路五十號 環球中國學生會（二）上海卡德路 商務印書館（三）上海 及各省各大書坊（四）

臨床必携 新撰處方

本書係日本醫學博士本多芳太郎著 張克成譯 定於八月十日出版 定價二元 預約一元八角 郵費二角 上海白爾路生活醫院內 生活月刊社啟 乙A3404

安徽財政廳清理民國十六年三月末日以前各縣知事欠交欵數列后

[illegible]

乙A4928

籌備旅松同鄉會徵求會員啟事

本會爲籌備組織松江旅滬同鄉會已成立籌備會於五月十八日議決徵求會員凡我同鄉請即至本會接洽入會 會址通訊處 乙A4921

小呂宋帽公司緊要通告

本公司裝修新店現已竣工 仍在原處 乙A2473

交通部無線電管理局 爲無線電收音機免費登記通告

爲通告事查本局前經呈准交通部頒布裝設廣播無線電收音機登記暫行辦法十六條通行全國 凡裝設收音機者均應向本局登記領取執照 前經登記者應於限期內換取新照 逾期不來登記者作私自裝設論 茲爲便利各界起見 於各地設立登記處 上海（一）老北門外民國路 （二）四馬路 各地本局直轄無線電台

中國國民黨南京特別市執行委員會訓練部通告

南京特別市黨部代招測驗工作人員養成所學員辦法

中央政治學校附設測驗工作人員養成所招考簡章

中華民國十九年七月十八日

上海市衛生局舉行中西藥商及醫療器械商登記通告

爲通告事本局遵照市政府核准公布管理藥商規則及管理醫療器械商規則 茲定於八月一日起至九月底止舉行註冊 凡在本市區內營業之中西藥商及醫療器械商均應依照規則向本局第一科取閱規則及聲請書等件 以便註冊 乙A2451

上海市衛生局衛生試驗所 出售預防霍亂疫苗

本所現今應選擇本國自流行霍亂菌種製成疫苗以供各界注射之用 電話四一五二八 乙A4683

浙江省杭江鐵路工程局招商承築路基工程

京滬 滬杭甬 鐵路管理局招標承包裝卸吳淞機煤廣告

程全部或一部者均可前來杭州本局考工股領取詢價單及一切章程圖表照章填呈以備選取所有圖表費均不收取且每工作十日即發工欵一次以資接濟

本局吳淞煤棧裝卸機車用煤現擬招人承包定於八月三十一日開標有願承包者請向本局北站材料處索閱章程 特此廣告 乙A4683

北甯鐵路收買通裕公司鋼軌通告

民國二十年全國運動大會籌備委員會招商承辦會場土方工程啟事 乙A4759

杭州新電廠房屋招標

本局籌建閘口新電廠房屋擬用投標方式招商建築凡願承辦此項工程者請向上海九江路六號四樓本局工程計劃處顧問工程師亞諾爾君處索取圖樣說明書等件隨繳保證金五百兩 標函須註明「電廠房屋標函」字樣限於八月二十日以前投入杭州浙江省建設廳招標櫃內或掛號郵寄該廳收發處代收投入並定於是日上午十時在建設廳當衆開標以昭大信特此告白 浙江省電氣局通告 乙A2456

建造市輪渡對江渡輪招標通告

茲須定造汽發動對江渡輪三艘招標願承造者至少須有百五十方尺以上及承造價格總數相等之資本並須驗成績 乙A2455

賑務委員會募捐曲阜災振啟事

本會迭接山東曲阜縣城各機關團體元刪各電詳陳此次曲阜被圍炮火轟擊密如驟雨圍城旬日毀壞城樓者七座居民房屋被震塌彈擊毀壞者不可勝數商民死亡甚衆受彈擊被傷者約千餘人貨物損毀市面全無孔子林廟之文物蕃萃之地一旦羅此慘劫當亦聞之者所爲痛心本會職司賑務念切災胞亟應籌集賑欵援冠往救除呈請我國政府設法賑濟外 海內外仁人善士對於此次曲阜重大災情大發慈悲本胞與之懷衆合擊之力或助以金錢或施以藥品俾速賑濟以拯災黎倘荷 垂慈捐助愈速愈善所有各捐欵捐品隨收隨給印證登報奉揚仁風並照章請獎以答高誼謹代表曲阜災民九頓首以請迫切呼籲敬希 賑務委員會謹啟 收賑欵賑品處南京本會 上海本會駐滬辦事處（雲南路仁濟堂內） 戊A2452

大東門 肇嘉路 滬南神州醫院 敬謝郁葆青先生經募滬城時疫醫院助洋一百元

院長余伯陶 黃涵之 毛子堅 全啟 戊A5275

中國紅十字會 謹謝聞蘭亭院長經募

紗布交易所 虞治卿 張嘯春 金業交易所 聞蘭亭 賈玉田 證券交易所 張慰如 王一亭 證券物品交易所 徐補蓀 葉惠鈞 麵粉交易所 雜糧交易所

諸大善士合捐本會時疫醫院經費千元 洋壹

閘北普善醫院 敬謝聯義善會交來石東來大善士遵居移助治疫經費啟事

敝院每年施診設臨時治疫所本年自開診以迄於今救治衆多需用浩大茲蒙石君熱心公益將遷居筵資洋一百元移助治疫經費爲諸親友造福感佩莫名除掣奉收條外特再登報鳴謝以揚仁風 院長王一亭 唐子培 沈燮臣 醫務主任黃昭學 謹啟 甲A2490

時評

◉法國北境之罷工潮

歐戰一役。各國在經濟上皆受極大打擊。而法國爲戰爭所在地。其產業尤爲不振。各國於戰後因盡力發展工業。故能迅速恢復原狀。而法之所盡力者。則不專在工業。故獲效亦較他國爲緩。然至今日盡力發展之各國。皆受工業激進之害。而法所受影響獨微。此次法國北境之罷工潮。形勢雖甚險惡。然其起原僅由於雇主與工人意見之不洽。激烈派從而煽動之耳。苟善於調處。自易平息。非若他國工廠之根本上難以維持爲可危也。泰狄歐總理演說。謂法國在世界工商衰落之際。所處經濟地位。比較有利。人民可大受其益。祇須勞資能雙方合作。公家能撙節開支。輕斂薄賦。即可自固。誠非虛語矣。雖然此僅就工業國比較而覺其罷工潮之較易處理耳。至以實際狀況論。生活程度同樣增高。貿易停頓之潮流。同樣感受。法國雖曰重農。然已漸趨向於工業。近其發展亦有相當成績。惟未若美日等國之猛進。故其所受影響。未至如他國之巨。社會上失業現象亦未如他國之甚耳。但考其公私財政之困難。情形亦與他國略同。故此後必如泰狄歐之言。能謹愼將事。勿使內部再有枝節發生。方能渡此難關。譬如人之身體。雖有強弱之分。而其病症則同。固無他法可以醫治者也。

國內要電二

張之江萌去志
行政院指令慰留

[南京] 張之江再呈行政院辭職、大意謂本人素習戎略、未諳政務、奉命主持烟禁、任事以來、自問工作、徒託空言、罔裨實際、甚至同在國府統治之下、竟有置禁烟法令於不顧者、內損國信、外失觀瞻、清夜捫心、萬分慚悚、加以舊疾復發、不敢長此濫竽、懇請轉呈國府、准予免職、頃奉院指令、謂該委員長主持會務、實事求是、督促進行、正資倚畀、望節賢勞、藉資調攝、仍當繼續負責、以竟全功、所請應毋庸議、(二十八日專電)

平擴委談話會
定下月七日開正式會

[北平] 今日擴委談話會、汪精衛主席、㈠趙丕廉報告擴會辦事處組織章程、㈡覃振報告慰勞閻馮情形、㈢再用擴會名義、致電前方、勉勵將士、汪報告、黨部不得代替民意機關、甚詳晰、謂黨部乃輔助民意機關、指導民意機關、施行黨的政策、要使國民會議實現、故對民意機關與黨的權限劃分清楚等語、(二十八日專電)

[北平] 今日擴委談話會、到擴委十、擴委代表三、議決前經發表之基礎條件七項、以官電拍發、又決正式會議、定於下月七日、又談赴東北勸駕問題、當事人以事關重要、暫不發表、(二十八日專電)

[北平] 今擴委談話會、提議、㈠允新聞記者參加紀念週、㈡公布新聞一律公開、不公布者不便發表、㈢指定專員接見記者、㈣發記者證、交辦事處妥議招待辦法、(二十八日專電)

[北平] 汪精衛新寓已擇定張宗昌所建之屋、因陳璧君看房後甚合適、當語予汪、汪亦稱意、(二十八日專電)

[北平] 汪覆學聯農協總工會婦協商協五團體、訂三十早十時候覲、(二十八日專電)

[北平] 今夕趙丕廉在外交大樓宴擴委約軍警要人作陪、(二十八日專電)

[北平] 今擴委談話、三日正式會日發一宣言、推汪起草、草畢、再開一談話會、然後交正式會發表、(二十八日專電)

[北平] 今某到中央飯店訪賈景德、詢赴東北日期、賈未爲何種切實表示、又電話郭泰祺、郭謂日內當可前往、(二十八日專電)

百齡機

屢試屢驗

▲胃呆者試服三天　胃口開而飯量增多
▲乾隔者試服四天　大腸潤而大解有序
▲失眠者試服五天　腦力強而鎮心安睡
▲腎虧者試服半月　內腎強而筋骨舒泰
▲衰老者試服二月　足力強而本元恢復
▲血虛者試服三月　氣血旺而血色紅潤
▲不孕者試服百日　卵子強而一索得男
▲疲勞者試服十天　精神足而力勝煩劇

清補妙品　男女老幼四時宜服

大瓶二元小瓶一元　各埠中法藥房中西藥房各大藥房各大商舖均有出售

上海九福公司發行

總公司白克路十四號　分公司天津濟南漢口重慶石叻

[北平] 某擴委息、連日討論政府委員七人外、擬再加兩人、將來政委尚可增加、盧興邦亦有加入預議、(二十八日專電)

[北平] 今申汪見歐美記者、朱鶴翔翻譯、(二十八日專電)

張學良回瀋尚無期

[南京] 瀋陽電、張學良在葫蘆島添建隨員住房、回瀋期尚需時日、方本仁劉光已再度赴葫蘆島謁張、接洽一切、(二十八日專電)

[北平] 危道豐云、三君赴葫島、因張長官微有感冒、故暫未約定接見之期、俟全愈後、當親自招待、(二十八日專電)

美觀光團過瀋赴平

[南京] 瀋陽電、美國大學選派東方觀光團三十餘人、由日來華、二十七抵瀋、即轉平、(二十八日專電)

平廣市府直隸省府

[南京] 內政部奉行政院令、北平廣州二市、應一律直隸於各該省府、行文事宜、應由該省轉行爲原則、已令該市等知照、(二十八日專電)

漢市府備築中山陵

[南京] 漢市府呈請在漢建築中山陵案、業經農礦部審查竣事、呈復行政院、請飭該市將建築區域、先行規定、再派員指示造林方針、(二十八日專電)

京市籌備自來水廠

[南京] 京自來水工程處爲謀建築安全、對於江邊蒲包洲水廠地址之載重能力、曾作以下各種試驗、一、地質打洞試驗、二、錘打木樁試驗、三、木樁實在載重試驗、四、地面泥土載重試驗、均得有相當結果、以供試驗、(二十八日專電)

衛生隊將出發前方

[南京] 衛生部長劉瑞恒二十八由前方返京、所組之衛生隊、定日內赴徐、由行營斟酌情形、分發工作、至預防疫苗藥品、業已到滬、計可注射五十萬人、如不敷支配、將來再由中央醫院設法、(二十八日專電)

京市查究米商囤積

[南京] 京市社會局以市內米商、仍有囤積居奇情事、已飭糧食評委會嚴予查懲、(二十八日專電)

立法院起草鹽稅法

[南京] 立法院對起草鹽稅法、曾推定焦易堂爲起草委員、已定二十九開一次起草委員會、(二十八日專電)

全國經濟會議先聲

[南京] 中央政治會議二三六次會議、准譚宋提案稱、經濟建設爲本黨最要施政方針之一、而一切建設方案、非集思廣益、不易擬定、即一切臨時辦法、亦宜討論、謹擬具召集全國經濟會議辦法綱要八條、請交由國府、轉令行政院、根據此綱要、制定詳細章程、及一切辦法、即日公布施行、當經決議、修正通過、並即函送國府、令行政院遵照辦理、(二十八日專電)

商聯會部批將撤銷

[南京] 國府以工商部對全國商聯會之召集、准予備案之批答、與本黨命令不符、特令行政院、轉令該部、即行撤銷、(二十八日專電)

津浦路將疏通積貨

[南京] 津浦路因軍運倥偬、貨運停滯、收入較平時祇及二三成、刻因浦口存貨甚多、軍隊運輸、可望減少、日內將籌撥一部車輛、疏通積貨、(二十八日專電)

財委會奉令辦結束

[南京] 國府財委會奉令裁撤、該會請於八月三十一前、將應核案件、悉予辦結、再以一月清理卷宗、編造報告、於九月三十前、遵照中央命令移交、實行裁撤、已經中央核准、(二十八日專電)

首都劃分自治市區

[南京] 京市府以劃分自治市區、爲期已迫、令社會·公安·工務·三局、依法會同籌辦、並商警廳、請索最近戶籍、俾作根據、(二十八日專電)

粵贛財務要員抵京

[南京] 粵財廳長范其務贛財政特派員劉顯先後抵京、向財部報告各該省財政狀況、並商裁釐及抵補稅辦法、(二十八日專電)

導淮委會召開會議

[南京] 導淮委員會定八月十一日、在該會召集各關係機關、會議工作計畫、建委會已派定水利處副長張自立、技術長徐世天、代表出席、(二十八日專電)

外部請撤懲辛博森

[南京] 辛博森強奪津海關事件、自外部向英提出抗議後、英方迄無正式表示、現外部以辛此次行動、甘助反動份子、反對其本國親善中國政府、破壞中國海關統一、不獨干犯吾國法令、且抵觸英國法律、與中英邦交前途、所關甚巨、頃已照會英藍使、作第二次抗議、據外交界負責者談、英對我素稱親善、且係法治修明國家、對辛此舉、當能予以相當懲處、以表示其政府素來對華之好意、(二十八日專電)

國聯會之中國委員

[南京] 國聯會議中國代表吳凱聲電外部、稱已迭與該會秘書廳接洽、現該會賦稅委會可加入中國委員一人、由九月行政院聘請、(二十八日專電)

李世中抵尼加拉圭

[南京] 駐巴拿馬代辦李世中電外部、謂奉令赴中美尼加拉圭調查設領問題、十九日已行抵尼京、謁見尼外長、備受優待、二十四覲尼總統、極表與我親善、並囑向蔣主席代達景仰誠意、頌祝中國利民福、現本人在尼、除宣慰僑民外、正設法交涉廢除苛例、(二十八日專電)

楊虎城妻組慰勞團

[南京] 楊虎城夫人謝葆眞女士、發起眷屬慰勞團、現購備大批慰勞及宣傳物品、派總隊長楊眞蘭姜素英率隊員三十餘人、慰勞前方官兵、以勵士氣、(二十八日專電)

豫南股匪大致勦滅

[南京] 豫南息縣匪首黃臻虎·傅老八·雷天成等股、於軍事期內、四出騷擾、希圖擾亂國軍後方、刻經李肖庭師分途進剿、激戰數日、已將該股匪殲滅、(二十八日專電)

意大利震災之慰問

[南京] 義大利近發生震災、外部曾電令駐該國代表蔣履福代表慰問、頃接蔣電告、謂已以政府名義、函意政府慰問、(二十八日專電)

健胃聖品

口中賦淡

初因胃火升聚·濕熱蘊結·繼則食物積滯·消化呆緩·乃起口中賦淡之象惟服

胃論藥片

是為最妥·能於數日之間·降胃火·鮮濕熱·去積食·助消化·而激增其食量·補養其身體·靈效無比·

▲大瓶一元內裝一百廿片·小瓶五角內裝四十八片▼

全國中西中法各支分號均有出售

上海四馬路中西藥房發行

清導丸

保君涼爽安康

揚湯止沸

如何釜底抽薪　便秘者人身血熱血濁之病源也　苟不清除　雖飲冰啖藕　浮李沉瓜　取快一時耳　亦復奚補　乎清導丸解除便秘　其効如神　涼爽身神　正是釜底抽薪辦法　不特此也　舉凡頭暈頭痛　肝胆失調　口臭神昏　泄瀉痢病　此丸均善治之焉

廣西龍岸楊義興號韋君治民云「家嚴每至夏令輒患便秘因之身體甚弱百病蠭起後服清導丸數劑便利病除迄今猶強健也。」

清導丸各藥房均有出售或向上海江西路六十號韋廉士藥局購取

每瓶七角六瓶三元五角郵費免收

韋廉士紅色清導丸

PINKETTES

招商局總辦已派定

[南京] 交部以趙鐵橋被刺殞命後、招商局總辦一職、關係重要、亟須有人負責、已呈奉國府、准派交部航政司長蔡培暫行兼代、交王由滬電蔡、促即赴滬任事、已於二十八夜車前往任事、(二十八日專電)

中俄會議經費照撥

[南京] 中蘇會議代表辦公處、業准展期三月、並追加三個月經費、共十二萬二千餘元、已經國府核准、轉飭財部照撥、(二十八日專電)

注音傳習所始業式

[南京] 教部發起之本京黨政各機關注音符號傳習會、二十八下午在中大科學館舉行始業式、定三十上課、(二十八日專電)

首都紀聞

[南京] 查勘皖浙金馬嶺界委員、候皖委到京、經一度會議、即可出發、(二十八日專電)

[南京] 市府擬就本市建築新住宅區、以符人口分配及土地利用原則、正籌劃進行、(二十八日專電)

[南京] 立法院定二日討論民事訴訟法草案、(二十八日電)

[南京] 馬鴻逵二十八由前方來京、謁馬福祥後、當日午車赴滬、(二十八日專電)

[南京] 外王二十八晚十時由滬返京、(二十八日專電)

蘇省黨新整委就職

[鎮江] 蘇省黨整會自張道藩等辭職、漸致停頓、現由中央委派馬飲冰·黃宇人爲蘇省會整委、二十八上午在中央宣誓就職、由陳耀垣監誓、馬已來鎮、黃稍緩日來、(二十八日專電)

賈景德招宴外賓

[北平] 今賈景德在外交大樓宴比使華洛思、日代辦矢野、(二十八日專電)

閻令裁撤各縣印稅處

[北平] 閻以各縣印花稅局苛擾人民、命省府速裁撤、推平津石門保定唐山五處、仍設專局推銷、餘由縣政府派銷、(二十八日專電)

[北平] 今總商會呈請市府、免徵糧食加徵二五新稅、(二十八日專電)

閻錫山未赴金嶺鎮

[北平] 今傅汝霖由晏城附近謁閻回、據外電所傳、閻赴金嶺鎮、非事實、閻尚在原處、將北來謁汪、當預定日期與地點、(二十八日專電)

北方國家銀行之進行

[北平] 鄭州西北銀行、現有人提議、併入國家銀行、作爲分行、俾發行紙幣、得有信用、但國家銀行當局、尚在考慮中、(二十八日專電)

[北平] 國家銀行正與東北鉅商接洽、希望入股、(二十八日專電)

老伶陳德霖病故

[北平] 老伶陳德霖、昨晚病故、年六十九、(二十八日專電)

晉方濫發軍用鈔票

[北平] 閻錫山近日在北平以極低之折扣、大發行其軍用鈔票、以致此項鈔票之代價、幾等於廢紙、即閻氏所派之收稅員亦拒不收受、北平商人現正在一致起而抗議、謂當道既拒絕收用此項鈔票、又豈能强商人以收用、若不設法早日將此項廢紙收回銷燬、則不啻置北平全市之商民於死地云、(日聯社二十八日電)

冀省國展徵求陳列品

[天津] 冀省國貨展覽會、定八月二十四舉行、展覽一個月、刻向各市縣、徵求陳列品、經費由工商廳擔任、(二十八日)

津市官產局改處

[天津] 本市官產局長羅輔、辦理不善、被免職、並改局爲處、委鄧包稅局長楊式毅兼處長、二十八視事、(二十八日專電)

博山各煤礦停工

[濟南] 博山紅槍會與保衛團衝突、各煤礦停工、(二十七日專電)

黃河水勢大漲

[濟南] 黃河水漲、洛口水面、已較海面高九尺餘、下游利津惠民蒲台、上游濮陽紛紛告急、河務局借三萬元搶險、(二十八日專電)

青市府令兩報停版

[青島] 市府因民國日報青島民報、登載車夫罷工案、有污衊政府語、二十八日公安局派警察便衣隊、在該館門前守候、制止送閱、幷令該兩報自二十九日起、停止出版、(二十八日專電)

[青島] 市府二十八電中央、以市指委李翼中、嗾集車夫、重煽工潮、並利用民國日報·青島民報·國民社·盡力宣傳、蠱亂聽聞、顛倒是非、污辱政府、謹遵總座論准辦法、暫令停刊、並禁發援亂傳單、靜候中央處分、(二十八日專電)

[青島] 二十七中央電令市府、對車夫工潮、妥爲防範處理、期早日解決、(二十八日專電)

救命

夏日炎熱，飲食不潔，受凉中暑，輒致胸悶腹痛，上吐下瀉，甚且昏厥不省，命在頃刻，如備有本藥房發行

急救時疫水（每瓶一元　五角　三角）（一角　大盒四十瓶一元）

樟腦白蘭地（大瓶一元二角五分）（小瓶七角五分）

二種，如法服之，立能起死回生，誠救命之聖藥也，幸預備之，

太和大藥房發行　四馬路山東路口　內線620

飛而生

辟瘟防疫　夏令必需

避疫手帕　避疫香水

手帕每塊三角　香水每瓶三角

上海五洲大藥房總發行

閩事紀要

[福州] 財廳擬解職人員、一星期內發舊欠中行欠欵、指由鹽附加包商撥還、(二十八日專電)

[福州] 井樓門放火嫌疑馬成德、由劉師砲營帶回收押、(二十八日專電)

中山港擬展期開幕

[香港] 中山港原定二日開幕、現路面多爲颶風損毀、擬展期十五日開幕、(二十八日專電)

國際要訊

法國工潮擴大
總罷工恫嚇將實現　泰狄歐勸勞資合作

▲國民社二十七日巴黎電　法國北境罷工潮、今日復見擴大、預料總罷工之恫嚇、或將於星期一上午實現、推迄今工人與警察間、僅有小衝突數次、殆因軍警戒備嚴密之故、

▲國民社二十七日巴黎電　法總理泰狄歐今日下午在朗賽演說、論及法國目前社會問題、力勸勞資雙方之合作、謂政府對此將唯力是視、又謂法國在世界工商衰落聲中、所處經濟地位、比較有利、人民當可大受其益、祇須公家能撙節開支、輕斂薄賦可已、故渠向以節用爲職志云、

埃前相發宣言
指現政府非法成立 勸人民取反抗態度

▲國民社二十七日開羅電 埃及前相那哈士係國民黨領袖、今日已發宣言、指現政府爲非法成立、勸人民弗納租稅、勿從文武官吏命令、至埃政府對之、是否敢出以斷然處置、下令將那哈士逮捕、據此間政界意見、尙難預測、因若一出此、恐將引起國人公然革命 而現政府與國王之形勢、殊不見佳也、

▲路透社二十八日開羅電 昨日國民黨發表之宣言、由前相那哈士署名、其序言曰、現政府背叛憲法、規避國會、而施專制、國會今日特通過不信任現政府之動議、現政府今無權可向國民征稅、必國民控制自己之政府、而後始可納稅云云、首相已禁止各報登載此項宣言、昨晚警察會搜查薩第斯特俱樂部、未獲此項宣言之印件、

環歐飛行結果
一二三名俱屬英機

▲國民社二十七日柏林電 環歐飛行結果、英國白洛德上校首返柏林、第二爲英人希特勒、第三亦爲英機、德國之波士尼第四、而去歲奪得錦標之德國摩雪克退居第五、其餘大部份飛機、因天氣不利、須至星期返德京、

▲路透社二十七日柏林電 英飛行家白羅德白特勒與桑恩三人首先抵此、完成其歐洲國際航空比賽之飛行、惟白特勒在波蘭波遜地方降落時、損壞推進機、遂章更換新機、故已喪失資格、至錦標究屬何人、現尙未定、因飛行比賽共五百分、而速度祇以二百分爲滿分也、

意財長發令
停征災區捐稅

▲路透社二十七日羅馬電 意財政大臣慕斯柯尼發出震災區域暫停收稅之命令、並詢阿夫立諾省長應如何豁免捐稅、公共工程大臣宣稱、震後四日、救濟業已普及、不日即將儘速重興災地、而阿夫立諾城將完全改造云、估計災民現宿於蓬帳中者、至少有五萬人、今晨聖阿臺洛教堂正作彌撒時、天花板上灰泥落下少許、衆恐地震復作、各奪門而逃、互相擁擠、致傷十五人、內有數人傷勢頗重、

▲國民社二十七日羅馬電 據傳南意震災死亡人數、已逾一萬、當道業予否認、蓋目下雖仍有數村因交通梗阻、救護隊猶未得達、然預料此次慘斃者、當不致若是之衆、惟與五千之數、則大約相去不遠、

▲路透社二十八日阿太立諾電 因地震受傷者現均經送入醫院、孤兒分送全國各慈善團或民家收養、現災區僅准居民及救災者入境、

▲路透社二十八日羅馬電 意王已由災區回抵此間、

婦科金丹
廣東 天喜堂老牌 調經丸
未孕服之・調經種子・已孕服之・功能安胎・
▲每瓶一元▼上海支行 東新橋電車站對過

日本中止賦權
韓人歸化中國

▲電通社二十八日東京電 日拓務省由小坂次官視察滿鮮結果、茲已決定中止賦與鮮人歸化中國權、其理由爲華方以此解爲侵略滿蒙前提、鮮人則視爲日政府欲逐鮮人使去朝鮮、爲求兩方皆可相安、故中止賦與歸化權、

日政友會
對不景氣意見

▲電通社二十八日東京電 政友會之不景氣對策委員會、於本日午後二時開會、對於最近貿易、現金流出海外傾向其他等、各有研究報告、全體意見、對於目下不景氣、以爲非內閣瓦解、或轉換政策、別無打開之途、於四時散會、

駐俄法大使將回任

▲國民社二十七日巴黎電 當道聲稱、法國駐俄大使艾培德不日將回莫斯科、藉闢法俄行將絕交之謠、

鹿兒島縣發生海嘯

▲電通社二十八日鹿兒島電 鹿兒島縣德三島、二十七晨發生大海嘯、詳情尙無確報、死傷者似不少、

智利北部火山噴烟

▲國民社二十七日智利京城電 據今日之訊、智利北部數處之火山近來大現活動之象、時有濃烟灰屑飛出山腹中、並殷殷作雷鳴之聲、附近一帶居民異常恐慌、多紛紛遷避、以防爆發、

颶風正向臺灣進發

▲路透社二十八日大阪電 小颶風使琉球大島及九州東北一部分略受損失、今正向臺灣進發、每分鐘速度爲二十八米達、

甘地在獄不忘工作

▲路透社二十七日阿拉哈巴電 薩泊魯與渣雅加二人持甘地手書、今日午後往見尼赫魯父子、在奈尼獄內談四時半之久、明日將繼續談話、

巴西貝沙愛被暗殺

▲路透社二十七日紐約電 巴西京城電稱、巴拉哈巴省主席兼自由黨之巴西副總統候補人貝沙愛氏、在斐南布柯之咖啡館中、爲政敵遂泰斯所殺、又一電稱、貝沙愛之車夫扳槍轟斃刺客、刺客傷、遂被擒、

美共和黨主席人選

▲國民社二十七日華盛頓電 全國共和黨主席自賀司頓去職、其繼任人選、雖尙未決定、而胡佛總統之一派、則已內定費斯氏暫時出面、主持黨務、但若費氏不能洽衆望時、則此席擬暫時虛懸、其執行委員會主席、則已定爲印加司氏、費氏之被選、其中有數原因、最要之一、則爲費司與西中部農民派有相當之聯絡、近來新稅則案、爭辯殊力、中央農民局救濟農民之方法、亦成爲日來紛爭之焦點、此政府方之所以不得不求一調人任疏通之責、能任此者、實非費氏莫屬也、以現下輿情觀之、胡氏此次決定、殊爲黨衆認可、所慮者思欲獲得此席者、大有人在、日後舉起逐鹿時、尙不知有無變化耳、

希伯來法律之研究

▲國民社二十七日華沙電 世界破天荒之研究希伯來法律學校、今日在路白林開幕、各國多派代表參加、波蘭政府現列該校爲專科大學、內設講室一百二十、及希伯來法律圖書館一所、藏書三萬冊、按路白林市在近數百年中向爲研究希伯來法典之中樞、

皮尼薩桑旋風爲災

▲國民社二十七日羅德里電 報載台段州消息、皮尼薩桑境內、大旋風爲災、村落被毀數十、士人傷者極多、

日陸軍定期大更迭

▲日聯社二十八日東京電 陸軍定期大更迭、大約八月一日發表、已內定者如左、參謀本部附少將大勳位東久邇宮稔彥王殿下補步兵第五旅團長、陸軍運輸部長中將木原清補第十二師團長、砲兵監中將坂部十寸穗補第三師團長、野戰砲兵學校長中將大橋顧四郎補砲兵監、步兵學校長中將山本鶴一補第十六師團長、技術本部總務部長西義一補野戰砲兵學校長、獨立守備隊司令官寺內壽一補第五師團長、重砲兵學校長石川漣平補砲工學校長、參謀本部第三部長廣瀨壽助補運輸部長、兵器局長岸本綾夫技術本部附被仰付、軍務局長杉山元任陸軍次官、國際聯盟陸軍代表澁穀參謀本部附被仰付、步兵第九旅團長久木村十郎治補獨立守備隊司令官、步兵學校教育部長原田敬一補步兵學校長、陸軍省整備局長少將山岡國昭補陸軍省軍務局長、兵器本廠軍事調查委員長少將林桂補陸軍省整備局長、教育總監部砲兵監部付少將井上達三補重砲兵學校長、第九師團司令部付少將秦眞次補第十四師團三十九旅團長、步兵第三十九旅團長少將西尾壽造補兵器本廠付、步兵第一旅團長少將沖直道補參謀本部第三部長、陸軍技術本部第一部長少將植村東彥補陸軍省兵器局長、參謀本部課長少將谷壽夫補國際聯盟陸軍代表、少將和田秀來補津輕要塞司令官、少將髙木尙右補舞鶴要塞司令官、步兵第三聯隊長步兵大佐永田鐵山補陸軍省軍務局軍事課長、軍務局馬政課長步兵大佐原常成補陸軍省副官、近衛師團司令部付步兵大佐古城胤秀補兵器本廠付、陸軍大學教官中山保三郎補參謀本部課長、兵器本廠附山下奉文補步兵第三聯隊長、參謀本部附侯爵前田利爲補近衛步兵第二聯隊長、參謀本部附中佐鈴木重康又重藤千秋又渡久雄補參謀本部課長、

日本新豫算編造難

▲電通社二十八日東京電 昭和六年度豫算編成方針、已於十八日閣議決定、各省定八月十五以前提出概算書於大藏省主計局、明年度豫算編成之難、濱口首相亦已承認、蓋今在想像以上、第一、因行政經濟化而節約之八千萬元案、縮少爲六千萬元、無剩餘財源編入於昭和六年度、第二、歲入方面官業及稅租收入減少在八千萬元以上、豫算歲入估計、確失之過大、故昭和六年度之歲入不得不極端從少估計、第三、非募債主義依然嚴守不能發行公債、以資彌補、第四、結果有無理再行削減豫算、凡此種種、大藏當局極感痛苦、而此種計算、係假定國防缺陷補充計畫、由軍縮之保留財源支出之、同時軍縮剩餘金之減稅、僅以法律案提出於六年度、暫行則延至七年度八年度以後、故國防補充及減稅財源、若不能不從一般豫算支出、則財政之難、到底難於收拾、某方面所唱之內閣危機說、並非無根云、

要聞

中央與國府之紀念週

▲中央黨部 二十八日上午九時、中央黨部在大禮堂舉行第七十次總理紀念週、到中央委員各部處會職員及來賓等、約五六百人、陳立夫主席、行禮後、推陳耀垣報告、略謂汪精衛原來在本黨資格甚深、祇因狃於權位思想、不惜離開主義、反對中央、以自墮人格、迭次利用張發奎勾結共黨、搶奪廣東地盤、俱遭失敗、現在又與軍閥閻錫山馮玉祥李宗仁等、及西山會議派結合、與叛徒爲伍、閻馮造亂於西北、彼則唆使張發奎與桂系擾亂於南方、結果張桂兩軍俱未得逞、且行將消滅、於是利用陳公博在北方活動、居然甘爲軍閥作傀儡、至北平組織無聊之擴大會議、此項會議、在黨章上有何根據、所謂擴大理由、其出發點究竟何在、固不待辭闢、已盡人皆知其爲悖妄矣、始尙侈談黨統、繼則知軍閥目中無黨、乃苟且遷就、曲意逢迎、唯閻馮之命是聽、以求達其破壞中央之目的、最近中央軍迭獲勝利、叛逆勢力終必歸於消滅、彼等未來之窮蹙、亦可以預覘、本席就華僑地位上觀察、證以從前革命歷史、可以斷定其失敗無疑、華僑在海外或爲勞工、或營商業、備受帝國主義及資本主義之壓迫、痛苦不可名狀、美屬南洋各埠、初則利用華工之耐習勞苦、待其事業成功、則加以擯斥或驅逐、僑胞處此虐待情形之下、一致企望祖國有强固之政府、可賴保護力量、以解除一切苛刻待遇、幸得總理倡造革命、揭櫫三民主義、以取得國際間自由平等、廢除不平等條約、救濟被壓迫同胞爲目的、凡屬僑胞、無不一致擁護、或毀家以紓難、或捐軀以救國、傾全力以輔助總理、以求祖國之振興、政治之統一、故革命成功、雖總理主義之偉大所致、而華僑之竭誠擁護、實與有力焉、現在汪精衛與軍閥合作、破壞本黨與中央政府、以圖倖逞、是不啻因個人權利地盤之關係、不惜將總理慘淡經營所創造之中國國民黨、及無數華僑所犧牲而得之少許利益、一舉而斷送之、喪心病狂、至於此極、實大失國內民衆及全體僑胞之望、失道寡助、焉有成功之理、觀此則本黨及政府前途、確可樂觀、希望諸同志格外努力云云、報告畢散會、

▲國民政府 同日上午十時、國民政府舉行總理紀念週、到譚延闓古應芬朱培德恩克巴圖張難先陳儀陳紹寬李錦綸朱經農陳郁張我華吳思豫、及文官參軍兩處職員、共二百餘人、譚延闓主席、行禮後、由秘書錢昌照作政治報告如下、「前方軍事勝利、亳州鹿邑柘城等相繼克復、此次出力將士、政府已分別嘉獎、他們在前方日夜不得休息、出入於槍林彈雨之中、近來天氣奇熱、愈加辛苦、我們在後方同他們比較起來、逸勞太是懸殊、還望特別努力、至於閻馮兩逆部隊、屢次反攻失利、强弩之末、將見全綫崩潰、而北平之擴大會議、以及其他一切荒謬設施、眞所謂自掘墳墓、總之反動派之消滅、爲期不遠、現在所應該特別注意的、是民間的疾苦、如何可以救民間元氣恢復、是目前最要重而且急於解決的一個問題、在軍事底定以前、先得從事準備、那末軍事結束之後、遂能切實進行、工商部所擬便利運輸方案、共分八點、（一）水運之整理、（二）陸運之整理、（三）國內外聯運之改善、（四）嚴禁運費額外之苛索、（五）特殊品運輸之優待、（六）起卸偷漏之取締、（七）沿途盜匪之防禦、（八）轉運堆積之改善、以上八點、關係實業前途至深且鉅、經行政院交鐵道交通兩部審查後、連同兩部審查意見、呈送國府、上星期五國務會議決議交行政院轉飭各主管機關、分別負責辦理、現在軍事漸告底定、此種方案、苟能積極籌劃、次第進行、於國計民生大有益處、本府職員劉曼卿女士去年由京出發、經西康入藏、途中抱病、並且遇着不少困難、抵藏後與達賴喇嘛及藏中各要人相見、而達賴喇嘛等對於中央情形、因之愈加明瞭、此次劉女士取道印度、上星期回京、行旅非常辛苦、但是他很有勇氣「始終如一」、結果得到成功、這種精神、是值得佩服的、我們相信劉女士經過此次成功、勇氣一定更是加大、將來一定可以本着這種精神及勇氣、爲黨國努力、」

◎中俄會議一波三折

二十二日哈爾濱通訊、中俄會議、自範圍有擴大說後、對於擴大限度、中央已指示莫德惠、惟近日接洽、俄方仍無誠意、除要求使領・商約・同時解決外、對於領館護衛權及松黑烏三江交換航權事項、亦思議一協定、近於誅求無厭、其意殆欲會期無形中延宕、觀望我國時局、再利用機會、與我交涉、故莫德惠與加拉罕近半月來、會晤多次、每次均有激烈辯論、本月二十日談判尤爲劇烈、經過長時間仍無結果、又對於會議意旨、莫氏曾鄭重向加拉罕氏剖明、謂中俄一切爭執、皆因東鐵問題發生、爲解除兩國間民衆誤會、實有先解決東鐵問題必要、其他問題、爲附帶解決事項、移在東鐵問題以後談判、亦無不可、加拉罕氏則堅持會議須根據伯力紀錄、擇其國際關係較要問題談判、其餘亦不肯稍示讓步、故擴大談判之預備會議、因又擱淺、又在俄之我代表團諸人、受俄方密探間諜之嚴密監視、行動極不自由、莫因候中央指示、仍擬暫不離俄、以俟相當時會、冀得轉圜僵局、

◎青島 人力車夫工潮擴大
▲武裝警察包圍市黨部 ▲將請願車夫全數捕去

青島通信、青市人力車夫因車行加租、激起罷工風潮、市府於二十四日特出佈告、令車夫照三角八分繳租、並限即日復工、否則以擾亂後方治安治罪、車夫不理、次日公安局派武裝警士數百人、分別出動、强制執行、不遵從者即行拘捕、故自二十五日起、已有少數車夫復工、其多數則暫伏家中、仍不屈服、至二十六日上午八時、人力車夫代表約一百三四十人、陸續至市黨部請願、要求二事、一車租仍收三角、二釋放被捕車夫工會委員及車夫、經訓練部秘書周申甫出爲勸說、此事應靜候市府解決、車夫正準備回家、不料甫出黨部大門、即有二十餘人被武裝警士拘捕、送往公安局羈押、其餘車夫遂不敢外出、是時黨部周圍、滿佈武裝警士、荷槍實彈、由黨部外出者、必先行盤詰、然後放行、至午後二時、訓練部秘書周申甫在市黨部門前攝影、亦被警士拘捕、送往公安局、至三時零五分、忽有保安隊第二隊長朱俠・督察長任東英・率保安隊數百名、全副武裝、便衣警數十名、手持繩索、一擁而至、先將黨部包圍、朱任二人則率武裝警士十餘人、入內搜查、時市指委李翼中與任滄雨委員見形勢嚴重、恐激出意外、即趨至大禮堂、與朱俠接洽、謂俟與葛市長面商後、再爲處理、朱俠以奉市長命令却之、辯論許久、毫無結果、李任兩委員遂云任你們辦就是了、朱遂下令將前後門把守、警士均上刀實彈、當將車夫全數拘捕、用繩反縛、押往公安局、聞市黨部方面對此深爲不滿、恐風潮不免因此擴大也、（二十七日）

要聞二

◉贛新淦豐城共匪潰退

▲魯滌平調軍三面圍剿

南昌通信、共匪黃公略羅炳輝等股、自攻陷永豐後、即由贛西沿贛江而下、於二十二日攻陷新淦、二十三日進佔淸江、樟樹處於袁河與贛江交叉點、有南樟路汽車及贛江輪船與南昌相通、爲贛西重鎭、距淸江縣城只二十餘里、故於二十四日晨亦爲共匪所陷、茲據公路處由樟樹來人云、二十四晨七時許、有共匪約二千餘人、槍千餘枝、餘均爲梭標隊、攻入樟鎭、官軍因戰略關係、退至豐城、（距城一百二十里）公路處樟站全體職員亦退至該處、嗣得豐城電話、匪共於是日上午十時、繼續進至距豐城二十餘里之拖船埠一帶、五十四旅旅長朱耀華、則在豐城指揮、與匪激戰甚烈、（魯總指揮據報、經令朱旅長奮勇前進、幷電令撫州之喩易兩團、峽江之五十二旅及吉水之新十三師、火速沿贛江東下、抄匪後路、至駐九江及南潯路之王旅、亦令抽調一部來省、兼程出發、自前晚至昨晚止、機槍大砲、絡繹於途、水路則由贛江小輪上駛、陸路則由南樟路汽車出發、子彈軍械之運輸、亦非常忙碌、至南昌爲本省省會、關係非常重要、衛戍司令部及保安處公安局、除各處均放有步哨外、幷派隊兵日夜梭巡、故地方極爲安謐、又衛戍司令部爲鎭定人心起見、特於今晨將在本市小桃花巷捕獲之搶匪男女七人、共黨數人、在大校廠執行槍決、以靖地方、（二十五日）

又訊、黃羅兩匪自侵至豐城後、魯總指揮特電調各軍前往圍剿、頃魯得戴電岳來電報告云、「主席魯鈞鑒、密、職率蕭營於昨夜牛趕到新淦附近、本晨二時完全克復新淦縣城、俘獲無算、另文詳報、先此捷聞、職戴岳叩有寅印」、同時又得豐城長途電話報告、昨（二十五）由新淦竄樟樹之小股土匪、現第十八師五十二旅已收復新淦、五十四旅已由崇仁豐城前進、拖船埠以南之匪、經五十三旅擊潰、退入樟樹、正在綁票勒贖預備逃脫、但戴王朱三旅、均已到達目的地、將匪三面包圍、定可在樟樹淸江將其消滅云云、此消息傳出後、人心大定、聞魯總指揮爲澈底肅淸匪共起見、幷再電商何鍵、請派劉建緒師進駐贛西、劉師李秉國團由萍鄉進駐袁州、張啟中團接防萍鄉、鄧英師專剿贛江匪共、日前朱德黃公略率僞第四軍及段起鳳之僞二十軍圍攻吉水泰和一帶、均被鄧師擊潰、在固江一帶、斃匪千人、吉水轉危爲安、至於贛北方面自王旅百零五團百零六團調至樟樹後、何主任另調大軍進駐九江一帶、以資協防、（二十六日）

◉湘省最近收編之部隊

長沙通信、湘省討桂任務、已告終了、現正以全力淸剿匪共、幷肅淸散在各縣之潰兵、何鍵已設有收編委員會、分途派員收編、每槍一枝、給洋三十元、以免流爲土匪、遺害地方、此外未隨桂軍竄入廣西之大股、計尚有李玄・李澤民・唐哲明・顏仁毅・李國鈞等、此項殘部、均屬湘籍、故多逗留湘邊、不肯隨桂軍遠竄、何鍵對於此等窮蹙無歸之殘部、決定按其情節輕重、勦撫兼施、分別收編整理、茲將最近收編各部縷述如次、

▲李玄部　李玄原係十六師羅潘瀛部團長、駐紮寶慶、當桂軍入湘進據衡州時、李竟在寶慶叛變、及桂軍潰退後、李即將所部集中湘東茶攸、牽制第四路軍之追擊、傷亡不少、最後李玄擬率所部竄往永州、部下官兵多不願意、主張向何鍵投誠、幷集中茶陵、不肯移動、李知大勢已去、乃隻身逃去、隊伍由團長李秉國統率、正式通電悔過輸誠、經十九師長劉建緒派員點驗、尚存有快槍一千一百餘支、人數有一千五百餘人、乃呈由何鍵核准、收編爲十九師教導團、駐茶訓練、即以李秉國爲團長、

▲唐哲明部　唐哲明爲此次勾引桂軍入湘之罪魁、所部原有五千餘人、長沙一役、被四路軍俘繳一千餘人、醴攸一戰、又損失二千以上、最後僅餘殘部千餘人、竄往東安、唐哲明唐生明亦離隊而去、部隊遂由團長李國强王琨遮等統率、退入武岡之花橋、向十六師長羅潘瀛投誠、羅師長因查知該官兵等確出誠意、當呈由何鍵核准、收編爲十六師四十六旅九十一團、以李國强爲團長、王琨遮爲團附、移駐武岡、整理訓練、

▲李國鈞部　李原係陳渶章部下、今春叛變、戕殺陳氏、旋亦出走、所部由熊品爲統率、及桂軍入湘後、李又再起戕殺陳芳甲、（渶章之弟）統率所部、佔領洪江芷江靖縣淑浦會同一帶、受李宗仁命、編爲旅長、何鍵因其一再叛變、野性難馴、經派十六師長羅潘瀛馳剿、羅師已由武岡城步、向洪江進勦、李國鈞自知不敵、乃又向何鍵投誠、幷以桂軍李澤民顏仁毅兩人、各率衆千餘、竄入湘西叙靖綏縣、自願率部協同省軍、殲滅李顏、戴罪圖功、何鍵初本不允、繼經湘西剿匪指揮官戴斗垣、陳述利害、以沅靖地勢險要、素爲匪竄、如不允收編、誠恐李與李澤民顏仁毅等結合、勢更難圖、遂准收編爲湘西勦匪指揮部第一縱隊、即以李國鈞爲縱隊司令、在洪江集中、協勦李顏殘部、李已於二十一日在洪江就職、（二十四日）

◉武漢軍校第七期畢業典禮

▲何應欽親授畢業證書

▲劉文島代表中央訓詞

中央陸軍軍官學校武漢分校、於七月二十六日、在該校大操場、舉行第七期學生畢業典禮、由中央代表劉文島致訓詞、國府代表何應欽親授畢業文憑、典禮頗爲隆重、茲分紀如下、

▲會場之佈置　該校大門前豎立大彩牌樓一座、中綴畢業典禮字樣、校內滿懸黨國旗及標語、主席台設會塲北面、團掛「發揚黃埔革命精神」「畢業學生是革命軍的基本幹部」等布標語、台中置大餐桌、陳列紅紙封裹之畢業文憑、計步兵第一隊至第十三隊、砲工隊、工兵隊、共十五束、

▲開會之情形　上午七時、該校第七期學生全體蒞塲、中央代表劉文島國府代表何應欽、該校教育長錢大鈞、均先後蒞止、七時十五分、舉行閱兵、二十分閱畢、即舉行分列式操法、四十分、始舉行畢業禮、由何應欽主席、顧毓基司儀、何氏將畢業文憑、分授各學生、閱時二十分始畢、

▲劉文島訓詞　略云、革命中心在黨軍、黨軍中心在軍校、各位既担任革命中心任務、應當爲革命軍人的模範、使全國軍隊、都在各位指揮之下、統一起來、遠稽各國、均只有一个軍官學校、所以全國軍令的號台是統一、軍力的訓練是集中、我國中央軍官學校、亦取此種辦法、但我國軍隊、是革命軍隊、責任較任何國家之軍隊爲重、希望各位畢業之後、特別努力、對於同袍、尤應表示親愛、一致團結、肅淸一切反革命、

▲何應欽訓詞　略云、諸君在軍校畢業、行將分派各軍實習、依本人最近在前線觀察所得、軍人應注意「夜戰」「工事」「衛生」「紀律」等四項、以應付最近之討逆軍事、此後更望本犧牲之精神、爲黨國努力、作總理信徒、以副蔣校長創辦本校之苦心、

▲錢大鈞訓詞　略云、諸位在校一年、際此行將各自分派實習之時、不無依依惜別之意、嗣後各趨四方、爲國努力、本人謹以立志勸學・遵守紀律・勤於職務・實行主義・四語、爲臨別之贈言、並祝諸位前途進步、

▲學生答詞　錢大鈞訓詞畢、由來賓省府委員黃昌穀演說、演畢、學生代表、恭讀誓詞、詞云、「神州浩蕩、江漢宏淵、雄據上游、革命策源、羣英薈萃、黨國中堅、分校誕生、於焉一年、本屆畢業、時際烽煙、萬方多難、責任是肩、我武維揚、赳赳爲先、光昭先烈、勇往直前、」（七月二十七日）

◉閩財廳長糾紛解決

▲黨部反何風潮平息

福州通訊、閩省新任代理財政廳長兼財政特派員何公敢、都合發表後、省黨部甘潔馮濟安兩指導員、以何係國家主義派重要人物、提出反對、各級黨部亦起而響應攻擊、市上滿佈驅何標語傳單、一時形勢極爲嚴重、當經省黨部省政府分電中央及國府請示、惟何公敢本人、自認與國家主義派並無關係、態度極爲强硬、於二十一日上午在反對空氣迷漫中、毅然接收財政廳特派署、並將廳署改組、及更易各職員、「已紀前報、」至掛名與兼差人員、亦一起裁汰、計廳署兩方共裁去七十餘人、每月可省經費一萬七千餘元、同時並向某方籌得現欵十萬元、爲接濟目前軍政費用、至今後整理財政方針、據何表示、無論國家地方何項捐稅、一律提高比較課額、實行公開投標競辦、主管人員、概不得私相受授、而化名領辦暗中合股坐分紅成、收取津貼各項弊端、尤當剷除、藉以化私爲公、照此辦法、每月可增加三十萬元、惟反對者、以何不待中央覆電、竟然接事、大爲震動、決定於二十二日上午召集各黨區分部及民衆團體聯席會議、討論對付辦法、不意二十一日晚間、中央委員胡漢民覆電到達、謂何公敢同志事、於十六年五月第九十一次政治會議、挽留陳眞如同志爲總司令部政治部副主任時、帶及決議案中、有何公敢同志等皆最近爲三民主義之奮鬥者、其成績亦爲中央所知、凡體念總理博大之懷、及本黨有人才集中之必要者、不當摭取浮言、假藉事實、剝落有用人才、認爲何同人、以是之故、中央政治會議、經中敵志尊、應奮自反而縮之勇氣、在原有職務更加努力等語、承詢特節原案復閱等語、省府即將原電交各報發表、故二十二日空氣爲之陡變、反何運動、突然平息、市上所貼標語傳單、亦由公安局派淸道夫洗刷淨盡、下午楊樹莊特邀各指委到省府、與何公敢談話、解除誤會、聯絡感情、現甘潔馮濟安二人已定二十三日搭嘉禾輪船赴滬轉京、向中央報告本省黨部改組情形、相持一週之閩財廳長糾紛問題、至此當告結束矣、（七月二十三日）

◉皖北宿縣匪勢猖獗

蚌埠通信、皖北宿縣、居津浦線要衝、與素稱多匪之江蘇蕭縣・河南永城・相毘連、年來積匪肆擾、地方受害頗烈、雖迭經軍警民團剿擊、但兵去匪來、從未肅淸、近自豫戰發生、匪又乘機而起、五月初、大方寺一帶之匪、連破圩寨多處、旋經團警擊散、距本月初、該縣臨渙區土匪、受共黨唆使、於七八九等日、在胡樓徐樓前後營抬頭寺等處、相繼蠢起、嘯聚二三百人、刦掠焚殺、異常猖獗、該區一面派人民自衛團第一二兩隊、馳赴西北鄉樓油榨等處堵禦、一面由團總某親率部隊、前往胡樓、會同百善區自衛團協力進剿、在相水橋渠劉瀾兩處、將匪擊退、復跟踪追至抬頭寺、始將該匪擊散、未幾、百善區內、又由豫東永城竄來悍匪六七百人、將該區西北車集佔踞、勢甚猖獗、二十二日、百善區趙團總到縣報告、縣長魏滋元當令縣人民自衛團團總部、趕即召集各團

◉民法繼承親屬兩編先決點

▲中政會之審查意見

立法院院長胡漢民副院長林森前向中央政治會議提出民法繼承親屬兩編應先決各點、經中政會交法律組審查、幷於二三六次會議照審查意見、修正通過、茲探錄該審查意見書如下、

㈠繼承法先決各點、第一點、宗祧繼承應否規定、？宗祧繼承無庸規定、（說明）宗祧之制、詳於周禮爲封建時代之遺物、有所謂大宗小宗之別、大宗之廟百世不遷者、謂之宗、小宗之廟五世則遷者、謂之祧、此宗祧二字之本義也、宗廟之祭、大宗主之、世守其職、不可以無後、故小宗可絕、而大宗不可絕、此立後制度之所從來也、自封建廢而宗法亡、社會之組織以家爲本位、而不以宗爲本位、祖先之祭祀、家各主之、不統於一、其有合族而祭者、則族長主之、非必宗子也、宗子主祭之制、不廢而廢、大宗小宗之名、已無所附麗、而爲大宗立後之說、久成虛語、此就制度上宗祧繼承無繼續存在之理由一也、歷例不問長房次房均應立後、迨論次房、且同長房、固未必盡屬大宗、今之所謂父周親、復有兼祧之例、因之長房之子、在事實上亦有兼爲次房之後者、與古人小宗可絕之義、遠失已甚、徒襲其名、而無其實、此就名義上宗祧繼承無繼續存在之理由二也、宗祧重在祭祀、故立後者惟限於男子、而女子無立後之權、爲人後者亦限於男子、而女子亦無爲後之權、重男輕女、於此可見、顯與現代潮流不能相容、此就男女平等上宗祧繼承無繼續存在之理由三也、基於上述理由、故認爲宗祧繼承無庸規定、至於選立嗣子、原屬當事人之自由、亦無庸加以禁止、要當不分男女均得選立及被選立耳、第二點、遺產繼承、是否以宗祧繼承爲前提、？遺產繼承不以宗祧繼承爲前提、（說明）我國舊律、遺產之繼承、惟限於直系卑屬之男子、蓋以宗祧繼承爲前提也、因之無子者必立嗣子、其親女無繼承遺產之權、守志之婦、雖得暫承夫分、仍須憑族長立嗣、是妻亦無繼承遺產之權也、凡此男女間不平等之制度、至於今日已盡人知其不可行、至於直系尊屬、因舊律有子孫別籍異財之禁、故尊屬若在、其子孫即無遺產之可言、今則情勢變遷、卑幼私財之禁、已漸廢弛、如其死而無後、必仍爲之立嗣承產、而不許父母若祖享有此權、亦殊悖於事理、故居今日而言遺產繼承、自不應以宗祧繼承爲前提也、第三點、繼承人之範圍順序、及其應繼分、㈠繼承人分法定繼承人及指定繼承人兩種、㈡法定繼承人除配偶外、依左列順序定之、一直系卑親屬、二父母、三兄弟姊妹、四祖父母、㈢非婚生子女、經撫育或認領者、於繼承財產與婚生子女同、㈣第一順序之法定繼承人、不問性別、以親等近者爲先、㈤第一順序之法定繼承人中、有於開始繼承前死亡或喪失繼承權者、由其直系卑親屬繼承其應繼分、㈥法定繼承人不祇一人時、不問性別、平均繼承、但有特別規定者、不在此限、㈦養子女之繼承順序、與親子女同、但應繼分爲親子女之二分之一、㈧於無直系卑親屬時得就財產之全部或若干分之幾、指定繼承人、㈨指定人及被指定人均不問性別、（說明）我國舊律繼承財產、以直系卑親屬之男子爲限、是狃於宗祧繼承之說、而以繼承宗祧爲繼承財產之前提也、故無子者須立同宗昭穆相當之人爲之繼、推究其弊、雖親如父母祖父母及胞兄弟姊妹、甚至所生之子女、均不得預於繼承之列、揆諸人情、未免拂戾、茲除關於女子之繼承財產權、已經第二次全國代表大會議決有案、應即定入原則外、特於直系卑親屬之外、並規定其他親屬之亦得爲繼承人者、庶與現時趨勢相符、各國於直系卑親屬及配偶以外之繼承人略述於下、德國規定、父母及其卑親屬、祖父母及其卑親屬、曾祖父母及其卑親屬、遠祖及其卑親屬、均爲法定繼承人、而就中順序、以父母及其卑親屬爲先、祖父母及其卑親屬次之、以上遞推、瑞士則規定父母（死亡在前者由其直系卑屬代表繼承）及祖父母（死亡在前者由其直系卑屬代表繼承）均爲法定繼承人、而就中順序、以父母爲先、巴西則規定直系尊親屬及六親等內之旁系親屬、（死亡在前者能否由其卑屬代表繼承均有詳細之規定）皆爲繼承人、而就中順序、以直系尊親屬爲先、日本則規定直系尊親屬爲繼承人、而順序以親等近者爲先、復於直系尊親屬之後、並及於戶主、蘇俄則限於被繼承人死亡前一年以上、由其扶養而無勞動能力與財產者、爲繼承人、似此之類、不勝枚舉、茲擬揆察我國國情、參酌外國成規、爲父母及兄弟姊妹並祖父母均得繼承財產、（未完）

地方通信

嘉定

拐孩煎熬玉樹油　城中育嬰堂主任金成壎等、近聞堂中嬰孩、被姦宄之徒、假領撫養、販賣上海、以之煎熬玉樹神油、及其他藥品、大爲驚怒、除詳查存底簿到領戶澈查外、並飭偵緝隊秘密查察、現查得上海某甲、設機關於城內西大街俞姓宅家、賄令本地鄉婦、往堂領孩、每孩酬銀十二元至十八元不等、秘密運申、並在領孩據上、查得時文秀付訓店、一日之間經價核作保、至五人之多、南門外蔣阿野顧阿寶等所領之孩均已不知去向、於是將蔣等拘辦、據供孩已夭亡、或寄養上海、餘詞支吾、除將該犯發究外、並密緝在逃各犯、歸案究辦、

蘇州

觀前街拆屋傷人　觀前大街現已積極拓寬、商店均拆造翻建、昨（二十八）日下午三時許、正山門口乾泰祥綢緞局、正在拆屋之際、忽然坍塌、當塲壓傷男女小工五人、旋由工頭雇車送往公園路同仁醫院療治、又平門內天后宮橋大街六十八號金興館飯店、於去冬收進改建、工程草率、前（二十七）日下午五時、金興館房屋忽然坍倒、同時帶坍鄰居張老四之豆腐店、楊毛頭之麵店、蔣近芳之糖果店、某姓大餅店、何老七之餛飩店、顧和棧菜館、刁四住家、張老四豆腐店堆棧等九家、共計房屋三十間、

籌建大監獄　上海公共租界臨時法院、自經司法部改組爲高等第二分院於本年四月一日成立後、所有前臨時法院羈禁刑事男女人犯之西牢・女監・看守所・及民事管束所、向由西人典獄長正副二人管理、司法部雖迭欲收歸華人管理、經租界當局拒絕、以致迄未收回、但司法部對於租界監所、决計設法收回、故於日前委派江蘇第三監獄典獄長謝福慈赴滬、預備接收、謝奉委後、先行調查人犯總數、及經費狀况、計在押西牢之已決華人案犯逾四千八百名左右、外人七百餘名、羈押女監女犯一百七十餘名、民事管束犯五十餘名、看守所未決犯數十名、至經濟問題、統計在押西牢之華人案犯每名每日平均須規銀一百五十兩左右、外人案犯每名每日平均須規銀二兩五錢左右、以上經費、全賴華人納稅支給、其在押之女犯及未決犯民事管束犯等、較諸蘇省監獄、亦有增無減、謝調查後、即會同高等第二分院院長、與捕房方面等接洽接收辦法、經數度磋商、結果、僅允予將看守所、女監、民事管束所移交華人自辦、謝典獄長遂一面先行接收看守所等、一面呈報司法部、司法部據呈後以西牢既不能收回自辦、故另籌對付辦法、旋以臨時法院移交時、有餘欵四十餘萬、由高等第二分院接收、迄未動用、乃决計撥此餘欵在滬西虹橋路地一百五十六畝、建築可容納三千人犯之大監獄、收押此後特區地方法院之已未决犯、業已委由謝福慈設計、謝奉委辭已在勘察相當地點中、一俟購妥、先築圍牆、並預定計劃分四期建築、第一期建造容納七百名人犯者一處、如容額滿足、則將續建造、

OKASA

安康益剛丸

德國政府註冊　廖虎生醫學博士實驗偉大發明

一九二八年在巴黎展覽會時榮獲頭等金質之大獎章

經過多數名醫實驗療治衰老病收極大功效

成分之珍貴　由廖虎生博士將猿猴體內腦藥睾素及分泌腺。復用珍貴植物藥如普安馬（PUAMA）康拉（KOLA）勒錫星（LECITHIN）等煉製配合而成。故人體內所含之哈滿士（HORMONES）有水乳交融之妙。

功効之偉大　補血強身返老還少　專治男子神經衰弱　性慾不振腎虧遺精　陽萎早洩記憶薄弱　尊治女子久不生育　未老先衰經水不調　子宮寒冷氣血虧　呼痛背疫容顏晦暗

中西文說明書　及保證辦國分　寄乃中國境內　之中西名醫之　各可於和識購　醫師前駒間功　効何若以使安　心樂服也　說明書及醫師　之註明書承索　郎華　本埠中外各大　藥房先施永安　新新均有出售

上海博物院路廿二號　遠東獨家經理德商高吉洋行　電話一六三六六

大生公司獨家創製

杏仁精

消痰止咳效驗卓著

肺受寒邪即患咳嗽服杏仁精立可痊愈如不即治漸致傷肺成癆本公司杏仁精善治咳嗽痰滯氣喘等症效驗卓著無論老病新病均能到病除定價大瓶一元四角中瓶七角小瓶四角近有假冒僞藥請認明本公司住址庶不至誤外埠函購郵票十足收用如購一瓶外加郵費二角半打以上郵費免加

蘇瑞生

止頭痛丹

▲總發行上海四馬路廣東蘇瑞生老藥局▲

▲每包一角各藥房紙烟京貨店均有代售▲

白濁專家

姚佐頓新法

洗射白濁

白濁乃花柳病初步異常危險勢必刺痛減便須延蔓至骨髓必致下疳瘋癱若發於外則變橫痃口下疳此專血漸爛更痛本醫生有魚鰓得特門研究此科獨具實驗心得於此特備各國最新白濁儀器新法洗射本保備苦心又特製各藥從根治理無痛十年八年多方醫治不愈者本洗射法能藥到病除永不復發●均理姚佐頓醫生謹啟

（診所）上海三馬路大舞台西首

時疫聖藥！神效無比！

本藥房發明時疫救命丹（主治）急救時疫諸般痧症用適諸君無不額首稱慶誠居家旅行不可不備恐未週知特此登報以便採用幸勿交臂失之　價格每瓶八角每打八元

上海英租界鄭家木橋　天濟大藥房　電話一七三五八

以羅菓子鹽

肝經有病　速飲

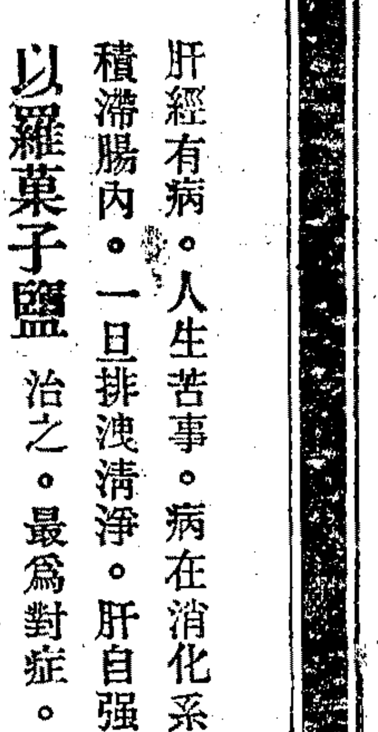

ENO

肝經有病。人生苦事。病在消化系之含毒糟粕。積滯腸內。一旦排洩清淨。肝自强健。以羅菓子鹽治之。最爲對症。以其助排洩。清血毒。平肝順氣。功効最著。以羅菓子鹽行銷全球已五十年。實爲一種最安全極有効之輕瀉菓子鹽　（三）

英國倫敦以羅有限公司獨家製造

經售代表上海香港路三號列啟洋行

以羅菓子鹽之名稱及其貼頭均爲以羅有限公司之註冊商標

各大藥房及京貨舖均有出售

以羅菓子鹽

分裝大小瓶二種

商標

解百勒

麥精魚肝油

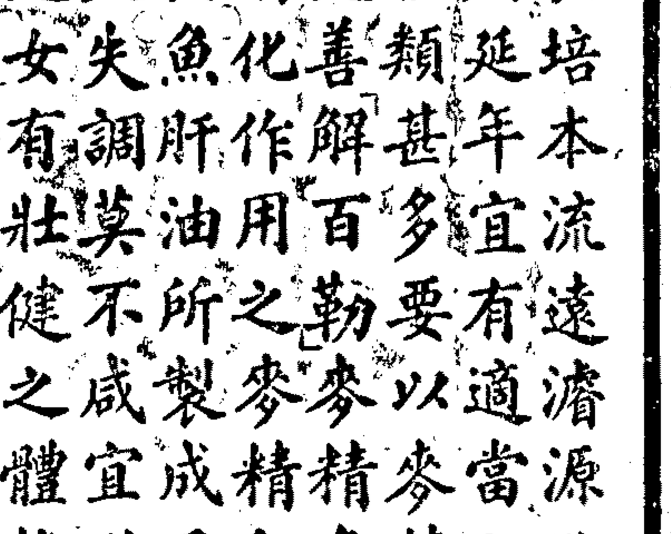

'KEPLER'

(TRADE MARK)

COD LIVER OIL

with MALT EXTRACT

木長培本流遠濬源欲一生壯健卻病延年宜有適當之滋養滋養品種類甚多要以麥精魚肝油為最完善解百勒麥精魚肝油用極有消化作用之麥精和以極純良之鰲魚肝油所製成凡先天不足後天失調莫不成宜世之慈親欲使兒女有壯健之體格而期以遠大之前途者尤不可不一試選購時請認明解百勒牌麥精魚肝油

本品貼有華文仿單

各大藥房或洋貨號均有發售

BURROUGHS WELLCOME & CO.

(PROPRIETORS: THE WELLCOME FOUNDATION LTD., LONDON, ENGLAND)

LONDON AND SHANGHAI

英國倫敦　中華上海

寶威大藥行

（英商寶威氏基金有限公司）

Ch. 237.

介紹花柳專家
何祿初秘醫生
何君祿初
日夜送診
金洋一角
院址
申申醫院
介紹人 林康侯 褚民誼 蔣夢麟 胡孟嘉 顧逸農 胡厚卿

上海縣註冊◎農商部給獎
胃氣痛
當時止痛〇一瓶斷根

兩天包愈
癬瘡水

解毒片

疥瘡
京都天寶齋啓

程鳳生醫生秘製〇包愈斷根
小腸疝氣丸
賓樓會　德和

專治體虛腎虧年久白濁補腎止濁二盒包好
濟生老白濁丸
生藥房　英・生　費伯濟

立退腳腫丸
腳氣
濟生老藥房

萬國九州
第一靈驗耳聾聖藥
京都天寶齋　同胞〇謹告〇耳聾〇有痼疾〇我以神效〇不可久遲

程少卿眼科秘製
眞八寶立退紅白星翳障
眼藥
明目退翳丸
德和

農商部註冊上海縣化驗給照爲記
打倒瘰癧子頸
瘰癧
立消瘰癧丸
眞正老牌包愈斷根
已潰未潰皆可奏效
外搽瘰癧膏
德法

程鳳生白濁丸
三天包好
白濁
立刻止痛止濁
立好白濁丸
橫痃退腫膏
珠黃下疳散
德和　程鳳生醫生

止痛斷根
心胃氣痛散

立止老牌
狐臭藥水
寶羅公司

無錫

蘇屬水警會剿封輪湖匪　蘇屬橫涇附近之王野蕩、於二十三日所有河南浦東江北三幫湖匪、夥劫大陸飛虎兩輪、綁架水警二區八隊隊長王武升、及黃巡官、警察衛士兩名、擄去槍械十餘支、架去男女大小乘客二十五人一案、水警二區區長毛木君得報後、即率警馳赴橫涇、於前日與三區區長龔國樑召集所屬各隊、開緊急會議、商定圍剿辦法、當即分途出發、於昨日上午各警隊一律開抵東山、計有機水兵艇四艘、(一三兩區巡船七十餘艘、吳縣警察大隊長杜鴻儀、亦率警兩中隊、會同水警游擊隊巡船五十餘艘、亦於同時到達、當由毛龔兩區長下令即日進剿、以期一致殲滅、至此次湖匪、其首領爲仲兆貴、自在王野蕩夥劫後、即偕餘匪竄往西太湖、與王忠義彭青山王榮等一幫匪衆結合、以壯聲勢、而浙江水警三區、自得到探告後、即派偵探吳榮山張知兩名、於二十六日至蘇屬草港調查、途遇匪衆、吳張兩探當被殺害、現浙水警已派隊馳往草港剿擊、

鹽警與梟匪激戰　最近有浦東幫鹽梟、在海外一帶、販得私鹽九十餘担、分裝三船、由洋涇湖駛入太湖、向沿湖各村兜售、至二十四日在錫屬南方泉、被駐在該處之蘇五屬緝私第七大隊南巡隊隊長戚晉山前往追擊、幷飛報城中第七大隊部、大隊長吳濱莊得報、立派第三中隊副隊長黃松元、督領巡船八艘前往南方泉、會同南巡隊赴湖追剿、在壬子港雙方開火、匪方器械極精、均係盒子砲、激戰一小時、鹽匪數人、匪衆始向東西兩山退走、鹽隊以船小浪大、未能窮追、昨已將情呈報大隊部核奪、

澄紗商力爭公所捐　江陰棉紗業、多數向無錫各廠採購棉紗、錫邑紗業公會、向於運澄之紗每件抽收公所捐一角、經江陰紗商力爭、至民國十四年將公所捐停徵、改徵出棧力每件一角、惟發票上至今仍蓋公所捐戳記、當經該邑紗業、函請江陰商會轉函無錫商會　轉行交涉、並呈請建設廳令飭制止、歷時一年、尚未解決、前日無錫縣政府、接奉建設廳訓令、飭即召集錫澄兩縣商會公同核議、另候呈復察奪、孫縣長奉令、已轉行知照、幷定期開會、

機廠學徒觸電斃命　本邑光復門外東新路協新機器翻砂廠學徒沈金根、(常州人、年十五歲、於昨日深夜四時、沈因臥處臭虫滋擾、不安於眠、爰特移電燈照捉臭虫、詎所執電燈花綫包皮破裂走電、遂致立時觸電斃命、當由該廠通知死者之父來錫棺殮、

機爐廠司工會之糾紛　錫邑機爐廠業機爐廠司工會機爐部雇員王星北、(即王及該會執委謝斌、自任職以來、即違法舞弊、致發生糾紛、近被機爐部方面查獲私造之空白會員證一百另五張、又各業工會等圖章九個、業經繳存工整會、爲該雇員王星北等營私舞弊之鐵證、昨由機爐廠司工會整理委員張純潮、顧成友、王如皋等、具呈縣黨整會民訓會、請求轉函縣政府、飭傳王星北謝斌二人到案詰訊、提起公訴、依法懲處、而儆惡化、

常州

馮家村盜劫傷人　武邑陳渡橋附近馮家村馮阿大家、於二十七日上午三時許、突來盜匪八九人、各持槍械、將馮姑扭住、逼索銀洋、復用洋油澆柴燃燒其足、當時痛不可耐、將馮子春生最近售得之麥洋一千餘元、交與盜匪、盜又搜劫衣飾細軟而去、

余巷村連劫案傷斃老翁　武邑崔橋附近之余巷鎮馮正祥家、於前夜突被盜劫、將其祖父坤榮扭住、逼問藏銀之所、幷用小刀傷其右額、洋油燒其下部、當時倒地、奄奄一息、盜匪搜劫後、又連劫馮厚蓮周源興兩家、待附近公安分駐所派警馳至、盜已遠颺、傷人馮坤榮亦已傷重斃命、該所巡官於二十六日向縣檢察處報案、請求嚴緝本案賊盜、歸案訊辦、

東積鄉綁劫焚殺案　武邑魏村附近東積鄉鄉民劉德福家、於二十四日突來盜匪四十餘人、擁入鄉架劉德福、幸全家逃逸、盜即縱火焚燒其屋、並開槍示威、鄉民往救、致被槍殺張榮華一名、盜等於縱火時搜劫衣飾而去、事後由公安四分局於二十七日向公安總局報案、請轉法院派員下鄉相驗、

常熟

王市鎮被匪封　廿五晚十時許、本邑耿涇鄉王市鎮、突到大批盜匪、先將鎮公所內之電話割斷、然後侵入市街密佈步哨、是時水陸交通頓告斷絕、駐防該鎮之緝私船　竟被匪衆圍住封去快槍兩桿、旋入邵福來南貨店、因其家屬早經遷城、乃將店內銀洋什物被封一空、店夥沓發成被匪擄去、中途始獲脫險、惟該店學徒唐炳男、馬祥寶、兩人、被匪架去　又徑正記布號、遭匪擁入搜劫後、幷架去女孩徑錦媛一人、顧同興布號綁去顧宗義之四歲女喜媛一人、家中箱籠物件概被損毀無遺　姓恒和布號、被匪架去夥友雲寶一名、又楊韻雲家同時亦遭匪搜劫、幸楊等事前走避、未被架去、而家中損失亦不少、其中損失以徑正記邵福來兩號爲最巨、

南通

呂四海匪登陸擄人　呂四洋面潘匪殘股、最近滋擾甚烈、昨夜十一時、有匪衆百餘人、在南灶圩登陸、大肆封掠、臨行擄去陳占白家妻子女四人、龔幹卿家屬四人　又花姓亦被架去六人、均已送至沙魚汀子港匪窟、

傷兵停止運通　通邑設立第三十一後方病院、先後運到傷兵一千六百名、院內不敷容納、有六百餘名、遷移至狼山觀音院、該院藏有宋元以來　名人手筆及古物甚多、地方各界代表、電軍政部請予維護、並懇停止續送傷兵、二十七日、得陳次長電復、已另電張縣長設法覓屋「將觀音院傷兵移出、所有續來傷兵、當停止送通、

鎮江

建廳催設職工俱樂部　建設廳昨訓令南通・吳縣・無錫・啟東・崇明・武進・常熟・江陰・鎮江等九縣縣長、嚴催所屬工廠・公司・商店、迅即設立職工俱樂部、遵照工商部職工俱樂部計劃大綱、於本年八月底前成立、

公安分局查獲嫌疑犯　鎮江省公安七分局郵員、昨晚至帶長警、檢查旅館、查至三山旅社二十三號及二十五號房間見有八人、身着制服、各佩盒子砲、即查問其來歷、謂係淮安縣衛隊、隨同淮安王縣長來省、而王縣長又不住在該旅社、即令取出護照閱看、又疑竇甚多、乃將一併帶局、俟王縣長證明後、再行釋放、

熒昌工會聲援滬廠工友　鎮口熒昌火柴工會全體男女工友、因據上海熒昌工會派來代表陳詞、攜函報告、以要求廠方發給年功獎金進行之際、又有工友董兆三、因工作操勞、天時過熱、偶然發痧、請人墊工、廠方未許、竟將其職務解除、遂激動全體工友公憤、於前日一致怠工、幷呈請上級機關調解、請爲援助等情、故特於昨日召開會議、討論援助辦法、決定鎮廠工友、亦一律實行怠工、縣工整會與吳委員雖竭力勸阻、而各工友竟激於義憤、不允緩和、已於今起、實行怠工辦法、

揚州

傘業夥工要求增加工資　本城傘店共有十二家夥工僅有五十餘名、向例每糊傘一柄、取得十五文、每日至多只能糊十五柄、共得二百二十五文、値此生活程度日益加高之際、殊有不能維持生活之虞、今(二十七)日早晨闔城夥工齊集東關街名利春茶社公議、請求店東增漲工資、最低限度須以錢碼改爲洋碼、如店東堅執不肯、即全體一致罷工、

高郵

冒充軍官犯解回淮陰　本城吳成衣之子吳玉山、前冒充已故陸海空軍總司令部兵站管理處副處長吳吉名銜、在淮陰招謠、當被二六六團捕獲、電令駐郵連部會同公安局搜查吳宅、查出軍用品數件、將吳父寄押公安局、取保釋放、吳玉山由該團派兵解郵寄押縣監、茲聞駐郵營部、奉二六六團團部電令、將吳仍解回淮陰法辦、張營長奉令後、旋備文派兵在縣監提出吳犯、於昨晨一時解送北上、

清江

西壩發生綁票傷人案　西壩爲淮鹽轉輪之所、地方居民萬戶、而平日對於防匪實力尤極充足、不料二十三日天晚、匪竟糾夥二十餘人、將吳寶之姪架去、寶之之妻、百般掩護、致爲匪人打傷、即夕鹽防營鹽務護送營等、簽足百餘士兵、跟踪尾追、而結果毫無所得、

淮安處理被扣小麥辦法　淮安縣政府、比因扣留經過該縣小麥多船、尙無解決辦法、特由王縣長振宇、召集黨部李樂堯、各區長宋焜等、討論一切、茲將決議案錄下、(一)將境內扣留外運之麥、無從證明其非出省漏海者、責成麥客、交縣境行商出售、(二)前次上麥每石約七元、現售八元、次麥六元、現售七元、所有公實利息、應在每石餘利項下提出五角、交縣產處存備、以備賑濟之用、(三)凡包裝外運小麥、各船戶應向縣府取結、並互保、不准再有違禁偷運、(四)由縣政府通知各麥客、以免外運情事、(五)以上各案、由縣府函商會轉知各麥客遵行、

湖州

匪徒白晝搶劫　浙屬西鄉之匪、自經駐兵嚴剿、匪勢指揮部、四出搜查後、匪蹤已寡、大半竄入江蘇太湖等處、惟有一般形如游民之匪徒、日常攔路搶劫者、時有所聞、有許阿金者、販絲爲業、於二十六日上午八時許、途經和平與何家埠交界之橫橋地方、突遇匪徒三名、將其攔住、任意搜索、所有鈔洋十五元現洋八元、小洋三千餘角、悉數劫去、

明光

周縣長被控撤職　縣長周滌、因將本鎮陳萬順綁架案內之要犯朱家俊、得洋六千元、私自釋放、消息傳出、輿論沸騰、前經各團體聯名分呈民政廳暨清鄉司令部、請求撤查在案、茲悉民政廳已將該縣長先行撤職、遴員委唐介仁接充、並聞清鄉司令部、亦派隊赴盱眙拘捕該縣長到案訊辦、

合肥

大蜀山包勦西南股匪　第三支隊司令宋世科、因合舒交界雙界河、董家崗・孫集・大間墩・黃泥坎一帶股匪、縣亘數十里、村舍成墟、非大舉痛勦、不足以絕根株、已令汪縣長、率自衛團一二三隊、迫擊砲隊、於前日出發集中長安集・孫集・又令程毅團長率第一營一二三連、迫擊砲特務等連、集中永安集一帶、又令駐合六壽三交界馬集三覺寺之二三營、除留三營維持原防外、二營集中山南館分路口一帶、並令西南各團局、一致集合防堵、聞二十三日、已均各抵預定地點、二十四五日、即可開始總攻、想不難一鼓殲滅也、

教育消息

【體育】

中華遠征足球隊大敗
▲三對零失敗於星洲聯隊
─萬餘觀衆同聲浩歎─

(七月十六日新加坡通信)

名震全國之中華遠征足球隊、此次該隊離國出征歐美各國、乘長風、破巨浪、途經星洲、抵步後、「被當地之足球會挽留作過路之比賽、其球賽之程序、業於前日(十三號)開始與馬來亞華聯隊交鋒、該隊頗獲勝利、其分數爲二比一、雖知十六日與星洲足球聯隊接觸、一敗塗地、此眞出乎萬餘觀衆之意料外、即該隊之健兒、亦未嘗試之也、此種傷痕　非同小可、永勿能忘、然斯事亦非全關於該隊本身之榮辱者、蓋該隊由祖國而來「對於華僑聲譽、亦有莫大關係、使今日而敗於華僑聯隊者、則其事無關痛癢、以系屬同胞、不必以成敗論也、無如敗於星洲各色聯隊者、則其事不可同日而語、查星隊十一名之隊員、土人佔五、歐人佔三、華人最佔少數、而該少數之隊員、素來榮譽頗佳、十次出征、可有九次獲勝之希望、「而是日在場之觀衆、咸謂是日之球賽、馬來隊員下場作戰、必獲奇觀、而少數在場之中華隊員「均不以爲意焉、若昨日該隊果能衆志成城、除高傲、爲自身顧名譽、爲華僑爭光榮、則馬來亞土人之隊員、自然不能威振南島、而在場之華僑觀衆、亦不致球賽未終、喪氣離場也、雖然、失敗雖爲兵家常事、以吾觀之、球賽亦有等別、一曰大敗、一曰小敗、「大敗者何、所謂一敗塗地、雙手空空而返也、而小敗則不然、不過以分數多少之差而生敗績已耳、今該隊之敗、爲屬大敗之一種、不可不圖補救之也、西諺曰、「失敗乃成功之母」來日方長、前途無限、願該隊健將、努力向前、「誓雪前恥、願欲達此種目的、非從個人著手不可、先驅除高傲心、勿作眼底無人之觀念、然後再謀全隊聯絡、衆志成城、始克有濟、夫如是、則不獨進而能獲勝利、即退亦不至一敗塗地也、勉哉中華隊員、今日中華隊與星聯隊球賽經過、余忍痛執筆、略紀於左、

▲上半場─一比零

是日球賽地點、係在安順律球場、時至五點零二分左右、審判員斯德羅氏、立鳴銀笛、召集兩軍下場備戰、是日星洲聯隊所佔據之球圈、係在場之南部、而中華隊則佔據場之北部、兩隊既佈陣勢後、先由星聯隊發球、該隊前鋒、衝前應敵、盤旋之後、該隊過角球、因此遂謀進攻、當傳球至敵門前時、舉行射擊、不幸射球過高、由圈門掠過、再接觸不數秒鐘後、而星聯隊被罰一球、對方之中華隊射者、遂急奔進、不料隊員倉卒致球出界、斯時中華隊各健兒、精神奕奕而對方之星聯隊、祇得保守主義、堅固城門而已、繼該隊方面乘機破敵、勢如破竹、三次在敵門進攻被阻、「而李惠堂君雖　用有名之怪　足射擊、但未能入門、因其射球過緩、缺乏勇力、其球藝與前較、實相差頗遠、苟李氏能如從前之堅強、吾信不數分鐘後、儘可獲勝兩球、奈何球射既不中、而星聯隊逢着反攻、中鋒大舉射球、可恨身臨異域、立足不固、所射之球、非高過於門、即由門邊越、兩隊互相角逐後、均趨先守後攻之態度、當該隊攻時、被星聯隊之馬來人阻止、前鋒不獲如意、惟星聯隊見勢不佳、即謀反攻、不幸被阻角球、再發球後、星聯隊二健將亞歸君拚命進攻、雖經百般挫折、志仍不懈、而對方亦無如之何、但該隊之右翼、亦堅謀異常、不能出身對敵、大顯身手、斯時球藝、頗有可觀、無何該隊健將、陸續衝前進攻、數次射擊、不幸射球過高、門越過、時至五時二十分、星聯隊反攻、被其中鋒馬來健將射球一分、先開比賽紀錄、隨亦宣告停戰、

▲下半場─二比零

兩隊員稍事休息後、更易位置、然後繼續比賽、中華隊先發球挑戰、而星聯隊前鋒衝敵後、舉行進攻、不料射球被阻、中鋒再用前法攻擊、但亦被阻、此後兩隊之前鋒、遂作盤旋場中逐擊、斯時該隊之右鋒、乘機破敵、傳球前鋒、而李惠堂雖有良好之機會射球、但總不能撥球入圍、不過在場之觀衆大爲星聯隊鼓吹一聲、殊角逐後、李惠堂君頗有出力、但對方軍勢全強、不能容易過關、而星聯隊反攻後、文勳君衝前射球一分、是時觀衆均鼓掌歡呼星聯隊勝利、至五時五十五分許、星隊再得一球、隨後兩隊無甚進展、故未有再增加分數、至六時許、一場大戰、宣告終結、星聯隊遂以三比零獲全勝云、

▲兩隊陣線

中華隊　周賢言　李寧　馮運佑　陳鎮和　孫惠敬　安原生　陳光耀　李惠堂　戴麟經　陳家球　曹桂成

星聯隊　九亞　拉沙　士里　鄒那　韓亞　德烈　民宏　亞福　鄒拉　羅華達　馬德

▲球藝概評

綜觀今日戰情、上半場曾桂成舉動倉促、射球不準、下半場李惠堂動作遲鈍、射球無力、實爲致敗大原因、而星聯知周賢言工於救低球、遇隊球每因倉皇而失事、故射球每乘虛而入、亦爲戰略上佔得勝利之極大關係、樂華此次慘敗、固不能便以成敗論人、然球術表演之懸殊、則確實使觀者失望、失敗爲成功之母、望樂健兒、勿驕勿餒、好自訓練、一面羅網英才、推誠合作、如今日出戰之華隊亞歸與亞九、亦爲遠征歐美之好角、果能挽使同行、當令遠征軍實力增加不少、此次遠征、關係國家榮譽、實非止樂華一隊之事也、

法國保持台維斯杯
四比一…戰勝美國
─第三日比賽結果法又勝兩單打─

(二十七日巴黎電訊)一九三○年之台維斯杯錦標「法國以四對一之結果　戰勝勁敵美國、繼續掌握權、又一年、捷訊四傳、舉國若狂、在場觀衆、親征之台維斯杯陶異彩、亦與觀衆起立歡呼、興高彩烈、神飛色揚、迴非筆墨所能形容於萬一、即彼失敗之美國選手、亦本其仁俠精神、趨前祝賀、當此夕陽西下、暮色蒼茫之中、一幕震動全球之台維斯杯、爲國爭光之三劍客宣告成功時、而徐徐下幕矣、

▲法國三劍客成功

法國頗有縱橫一時之四騎士、逮握世界網球牛耳者、於茲數載、本屆拉阿斯德去甲歸田、隱居不出、於是四騎士一變而成三劍客矣、所謂三劍客者即柯顯脫波羅拉脫及白羅尼是也、三劍客而柯顯脫連勝三日、戰績尤著、允推全世界之第一名、當之無愧、而雄心勃勃之美國選手、遠受祖國一致盼望之重任、至時稍覺力盡、無所展施、「只得拜倒於三劍客球拍之下、惟我來年重見場時、以雪繼續四年失敗之痛恥也、

▲法美奪標經過

美法奪標之第一日、雙方各勝一組、原在觀衆意料之中、翌日舉行雙打比賽、按最近雙方實力觀察、美國較有把握、而事實上、法國處處占優、卒獲勝利、遂以二對一領前、識者早知此次錦標、必屬法國保存無疑、蓋最後二組單打、美得非法之對手也、果然、今日第一場法波羅脫拉以五比七・六比三・二比六・六比二・八比六、勝美喬治洛德、於是法國勝利已定、後之柯顯脫以三比一勝美鐵爾登亦可作表演比賽論、無關大局矣、結果法國以四對一奪得錦標、繼續保住一年、

▲洛德苦戰失利

美洛德之擊敗法波羅脫拉、早無希望、但當日彼之戰績、異常佳妙、較之與柯顯脫比賽時更見穩重而又善於處置也、法人波羅脫拉之表演、堪稱模範、其最佳之點、爲劈殺與攔擊、幾使美人疲於奔命、第五盤法人既以六比五占先、忽以主見之錯誤、又成六六平數、但最後法人仍以八比六獲勝、結果三比二、波羅脫拉勝、

▲柯顯脫勝老將

法國既波羅拉脫勝得單打、錦標命運已定、法柯顯脫之與老將鐵爾登比賽、其性質直與表演無異、柯顯脫經二日大戰、不無疲乏、然其筆法、巧妙無窮、完全有控制他人之勢力、自第二盤將完時起、方顯技能、平李斷殺、迅速及時、鐵爾登遂成其犧牲品矣、美人鐵爾登第一盤頗硬力之射擊、獲得勝利、轉後漸形不支、雖於保存其天賦之技術、結果柯顯脫以四比六・六比三・六比一・七比五、戰勝老將、

▲本屆決賽結果

㈠第一日單打

柯顯脫(法)	六比四　六比二　六比二	喬治洛德(美)
鐵爾登(美)	二比六　七比五　六比四　七比五	波羅拉脫(法)

㈡第二日雙打

柯顯脫　白羅尼(法)	六比三　七比五　一比六　六比二	愛力生　文賴因(美)

㈢第三日單打

波羅拉脫(法)	五比七　六比三　二比六　六比二　八比六	喬治洛德(美)
柯顯脫(法)	四比六　六比三　六比一　七比五	鐵爾登(美)

▲各國錦標統計

㈠美國　十一次　㈡澳國　七次　㈢英國　五次　㈣法國　四次

▲歷年錦標一覽

一九○○年	美國	一九○一年	美國
一九○二年	美國	一九○三年	英國
一九○四年	英國	一九○五年	英國
一九○六年	英國	一九○七年	澳國
一九○八年	澳國	一九○九年	澳國
一九一○年	澳國▲	一九一一年	澳國
一九一二年	英國	一九一三年	美國
一九一四年	澳國	一九一五至一八年	歐戰
一九一九年	澳國	一九二○年	美國
一九二一年	美國	一九二二年	美國
一九二三年	美國	一九二四年	美國
一九二五年	美國	一九二六年	美國
一九二七年	法國	一九二八年	法國
一九二九年	法國	一九三○年	法國

註有▲者、係未舉行錦賽、

▲中國及時努力

發起台維斯杯之菲律濱總督台維斯氏主張將增加亞洲帶比賽、與歐洲美洲兩帶鼎足相峙、彼時中國勢必在亞洲帶中、爭一席地、甚望中華全國體育協進會與熱心提倡網球家及時努力、早下決心也、

◉日本

高等校大比賽
─百米背游全國新紀錄─

▲棒球　(電通二十八日東京電)昨日午後大阪甲子園舉行之高等專門學校棒球大會決賽、第四高等學校以六對五勝橫濱高等工業、

▲田徑　又訊、第五次全國高等學校田徑大會之結果、第一松江高等四十八分、第二第六高等四十二分二十分之九、

▲游泳　(電通二十九日京都電)京都帝國大學主催之全國高等專門學校水上競技大會、結果歸早稻田大學之優勝、早大之入江稔夫君於百米背泳比賽、以一分十二秒半得第一、作成日本新紀錄、

◉扶輪社長林器氏捐贈

上海萬國網球賽銀盃

中華網球會、六月二十一日委員會決議本年將舉辦上海萬國網球錦標比賽、一俟捐得適當獎品、即可開始、茲悉該獎品已由上海扶輪社(Rotary Club of "Shanghai")會長喬奇愛弗器 George A. Fitch來信捐一大銀盃、價值千元「作爲國賽、逐年保留之獎品、並註明比賽採用台維司杯制度、每年比賽個人優勝者再由扶輪社贈獎銀盾或銀杯一具、仍照台維斯之盃永久云、

◉市一場業餘網球賽

昨日市一公共體育場業餘網球競賽會、共有四場比賽、因天氣轉涼、故戰事頗烈、紀其結果、及今日下午明日上午之秩序如下、

▲昨賽結果

組別	賽員 勝 負	成績		裁判
方	魏振民勝何爾錕	六比四	八比六	張龍海
方	王無廉勝侯尙雄	六比三	六比三	張龍海
法	郭啟運勝傅盛譽	六比二	六比○	袁士麒
網	李嶽勝劉峻恒	七比五	六比○	江天麟

▲今日下午秩序

組別	時間	與賽者	場所
網	五時半	朱曉鍾對孟濟光	外場
消	五時半	朱鶴林對劉季剛	東場
法	五時半	劉荃洲對毛鴻法	西場

▲明日上午秩序

組別	時間	與賽者	場所
賽	六時	陳月閣對黃季棠	東場
方	六時	朱其濤對蕭銘組	西場

▲滿場飛出馬建功　何爾錕之球、軟硬俱全、能攻能守、的是妙手、魏振民擊出之球、平淡無奇、而迎擊凶球、奔馳不疲、爲其特長、非大刀闊斧、所能殺退、故有滿場飛之稚號、昨日兩雄相遇、此攻彼守、難分高下、最後何爾錕不耐奔絆纏、「幾連抽殺觸網、致遭慘敗、成績六比四八比六、

▲上戰場鐵面無情　方字組中之王無廉與侯尙雄、交誼甚深、昨日上場、互視勝利、謙遜未遑、詎一經接觸、各顯惡很很的面孔、生辣辣的手段、抽殺攔擊、無所不用其極、迨鳴金收軍、又各嬉皮笑臉、握手慰勉矣、成績六比三、六比三、

▲傅盛譽亦可畏也　郭啟運之球藝、在法字組中、恍如鶴立雞羣、但新進之傅盛譽、對之毫不畏懼、橫七豎八、拚命抽殺、郭啟運招架乏術、先輸一局、觀者莫不驚駭、但郭君旋即換講頭路、攻其所短、保持威名、獲得勝利、然傅君實亦可造材也、成績六比二六比○、

▲鄉下人力戰拳家　李嶽精拳藝、擊出之球、勁道十足、昨與外號鄉下人之劉峻恒相遇、大逞威風、在暮色蒼茫中、猛殺不已、鄉下人眼花繚亂、無法抵禦、遂吃敗仗、成績七比五六比○、

◉滬友籃球隊七戰七勝

滬友籃球隊、在蘇烈戰數日、頗受各界歡迎、經各界挽留至二十七日始返、七戰七勝、勝吳光體育會、三十五比二十一、勝SC籃球隊、三十六比十五、勝蘇州混合隊、三十比十五、勝男健籃球隊、三十五比二十三、勝國光籃球隊、三十九比十二、勝蘇州體育會、三十五比二十九、勝蘇州選手隊、三十七比三十三、

◉寶塔小球隊與智仁勇比賽

智仁勇小球隊昨日下午、與寶塔隊相遇於麥根路麥星球場、各獲一球和局而散、

【要聞】

◉校具展覽會昨閉幕

上海市教育局此次在西成梅溪開校具展覽會、陳列校具共有一千七百餘件、各種用具頗有研究之價値、茲聞該局已聘請各專家分類評判、評判辦法如下、㈠評判辦法以展覽分部爲原則、統計成績以學校爲單位、㈡評判計分項目如下、教學・訓育・兒童心理・經濟・耐用・使用便利・精美・創作性・應用範圍・啟發性、㈢以上每項成績最佳爲十分、㈣學校成績統計如左、六十分─六十九分爲丙、七十分─八十九分爲乙、九十分─一百分爲甲、㈤學校總成績以全部出品數量佔百分之三十、各項質量之平均佔百分之七十計算之、㈥各部批評人、校具傅復天、普通用具馬崇淦、各科用具謝康・龔家騏・丁重宣、參考用具倪文亞・娛樂用具唐守謙、至各校陳列各件可於今日取還、

◉上海市鄉區添設小學

上海市教育局前據青華區市政委員呈請在該區添設小學、當以校舍無着、經由該市政委員捐募欵並由市庫撥欵建築新校舍二所、茲已落成、一名楊村小學、一名安邦小學、校長均經分別令委開始招生、又高橋志成代用小學、以經費困難、無法維持、呈請教局改歸市立、迭經派員查明、准自十九年度起改爲市立志成小學云、

◉青島市教局恢復獨立

青島市教育局前經歸併於社會局改爲教育科、現於本月二十一日恢復獨立　內分二科、韓安當日就局長職云、

◉滬大童子軍旅日行踪

楊樹浦滬江大學童子軍團、自本月九日首途赴日、次日即安抵長崎、略爲游歷、旋乘原船往神戶、華僑童子軍全隊到埠歡迎、照料奇勝、並由日本少年團代爲訂定旅行各處順序、招待殷勤、是以抵東雖僅數日、而神戶大阪奈良西京橫濱等處名勝要校、均游覽參觀殆遍、旅日華僑於該團起居食宿、尤極盡歡洽、現聞全團於赴東京後擬在日光暫駐　即行返滬、各童子軍身體均皆康健云、

◉交大新聘重要教職員

本埠交通大學、自孫黎兩校長主持以來、業將一載有半、對於校務教務力求改進、茲又聘定胡敦復博士爲數理系主任教員、裘維裕碩士爲兩洋同學申報訓導學士爲體育館主任兼體育訓練、鐵道管理學院教授蔡孟五碩士兼任庶務主任、李相勖碩士爲註冊主任、土木學院教授之老兩洋同學楊德新兼任工務處監理、因此下學期一切將更有進展云、

肺癆特效藥

肺形草

主治　多年肺癆　新久咳嗽　吐血咯血　潮熱盜汗

立服立效　久服斷根

每匣二元　每打廿元

上海石路四馬路南新春慶里

天濟醫室發行

各埠藥房均有代售

說明書函索即寄

家庭醫藥顧問社擴充外埠部社員啟事

本社辦已一週本埠社員達四百餘人惟外埠函索章程積數千封久未作復殊深抱歉茲特從事擴充另訂外埠章程以前函索者一切補發現當竭力爲外埠社員謀利益既可問病學醫又爲代辦藥物不啻爲其耳目以免欺騙之弊區區者聊副外埠諸君殷殷垂望之盛意以途本社博愛之初心云爾　社長章一山主任嚴蒼山　▲社址上海法租界蒲柏路四百廿號　章程備索附郵一分　乙特4947

止咳化痰　驥製半夏麯

半夏麯爲中藥止咳化痰之良劑惟因製法不得其當而配佐之品又未盡善因是功效不彰本廬驥製半夏麯用最新法提取精華汰去渣滓見效之速出人意外發行以來已歷三十餘年行銷遍及全國即海外僑胞亦紛紛採取苟非名實相符曷克臻此現因新屋落成擴充營業除原有本牌藥品外凡原來西藥及化妝品等應有盡有且定價從廉如荷惠顧竭誠歡迎

半夏麯　大盒二元四角　中盒一元二角　小盒半元

上海湯盆弄波路南首　崔氏瓣香廬總發行所啓

我們寶貴的血液　為什麼供臭蟲果腹?

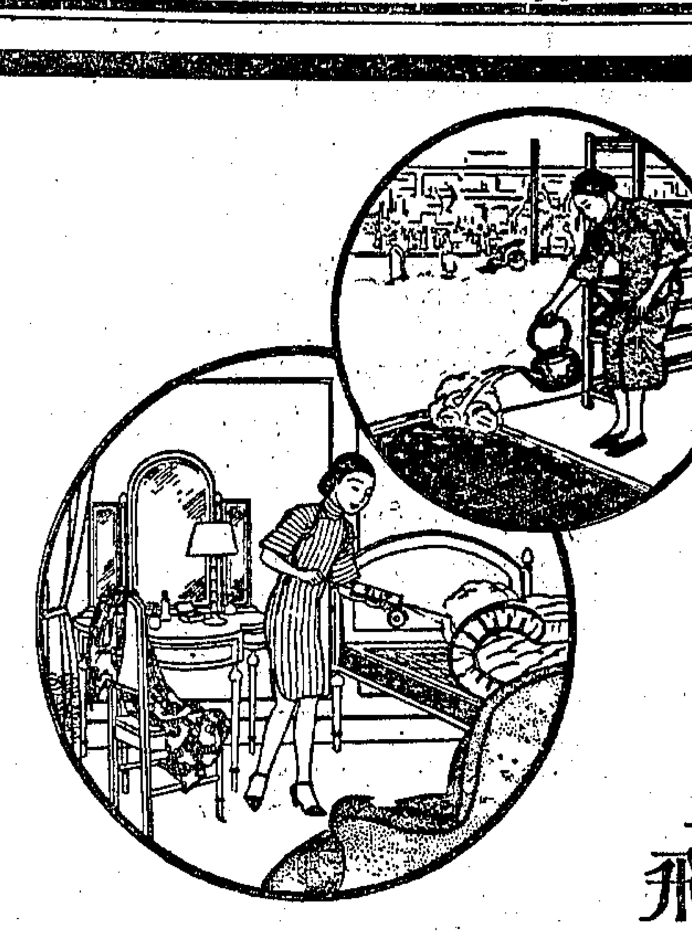

提起虎狠，沒有人不怕，但是虎狠還不及臭蟲那麼可怕，虎狠不是處處有的，臭蟲呢家家都有，我們睡熟的時候，寶貴的血液，不知被這種可惡的醜類吸去多少，除臭蟲的方法，雖有許多，譬如滾水來澆床墊床架，像這種法子，非但麻煩，并且將臭蟲治得半死，重活咬人，更來得利害，

「飛力脫」是殺蟲百發百中的藥水，不含毒質，不損污物件，用法簡便，祗須灌入噴筒，向易藏臭蟲的地方噴灑，臭蟲就會絕跡，

買大號介侖罐頂合算

FLIT

中國經理　老晉隆洋行　上海　漢口　廣州　天津　香港　瀋陽

Distributors for China: MUSTARD & Co. Ltd.
INCORPORATED UNDER THE COMPANIES ORDINANCES OF HONGKONG

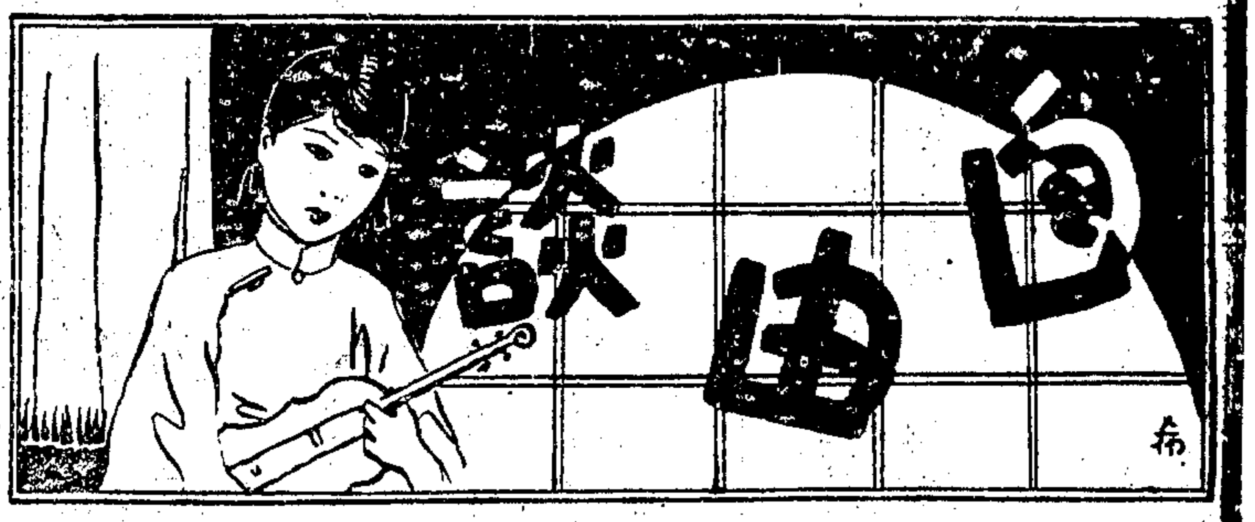

記空前之校具展覽會

藥華女士

吾國創新教育。垂卅二年。各種展覽會。聞之稔。然未聞有校具之展覽。良以校具範圍過廣。舉凡孩提之衣食住行。學校之生活環境。無往而非校具。羅致既難。展覽更難。今滬市教局。不憚煩賾。際此蒸熱盛暑之時。空前之校具展覽會。已在西成梅溪兩校開幕。是安可不記。爰將概況錄下。

▲幾疑置身於虹廟弄　教局自春二月十九日開第一次校具展覽籌備會後。迄今且百廿餘日。現分五部陳列。到會出品者及其數量。計有普通用具卅八校二百十八件。教室用具卅校一百八十七件。各科教具四十三校一千零五件。娛樂用具廿四校二百七十九件。參攷物品九校七十六件。各部胥有獨出心裁之作品。惟普通用具最易引人入勝。睡床便桶。檯桌椅凳。色色俱全。宛若出賣全套嫁妝。觀者幾疑身入嫁妝店世界之虹廟弄矣。

▲炳松感恩小姐太太　該會開幕禮請商務總編輯兼大夏教授何炳松講演。何爲史學家。所談不脫老本行。何謂吾國校具。歷史上素不重視。即以教師坐冷板凳一語。已可想見。教師用具如此窳敗。學童更無論矣。新教育初行時。徒設黑板而乏粉筆。斯時惟有乞借小姐太太塗面之鉛粉書寫。師生雖覺不便。然已感恩於小姐太太無狀。蓋若小姐太太不用鉛粉。若此簡陋教具。尚難出現也。

▲衆老師權作小學生　會開第一日。教局暑校三百五十六位小學教師。全體由小東門前往參觀。到會時須一律簽名。以別勤惰。衆閱覽一遍。不覺「炎赫衣流汗低垂氣不蘇」。乃羣聚西成禮堂休息。堂備長凳低且小。原爲小學生而設。至此衆老師權作小學生。排排坐其上。揮汗拂扇。笑語盈室。中有二三胖體者。蹲踞屋中心。狀若彌陀。意甚自得。來賓見之。解頤不少。

付之一笑

海客

▲主婦（問一個新僱的廚子）—你做菜的手段如何。

廚子—不論甚麼菜。我都會做。先前我在有名的富翁B先生家裏。曾做過三個年頭。

主婦—那麼你爲甚麼拋下他們。

廚子—不是我拋下他們。實在是他們拋下我。因爲主人主婦都去世了。

主婦—嗄。都死了麼。害的是甚麼病。

廚子—極厲害的不消化病。

▲夫—親愛的。你上次做新衣服時。不是曾答應過我。在這半年以內。可以不做了麼。

妻—不錯。我確曾這般說。但是今天早上我在抽屜中。發見了一副很可愛的鈕子。是去年買回來後從未用過的。把我所有的衣服配上去。都配不上。所以非再做一件新衣服不可。

▲甲—王小姐快要出閣了。你和伊向來很相熟。預備送甚麼禮物給伊。

乙—我已預備了一件極好的禮物。料想他接到了一定很歡喜的。

甲—是甚麼東西啊。

乙—是伊先前寫給我的幾十封情書。以後我無所用之了。

車中

海雁

日前晉都省親。京滬車中。頗饒聞見。長日無俚。濡筆誌之。

▲老父尋子　一老叟相貌清癯。負隅不語。頻作嘆息聲。覩其態。似有重大心事者。衆咸異之。抵蘇州。同座某君前叩之。曰余餘姚人也。入都尋子。三年前。余子從戎。隸胡大人麾下。近聞胡大人失利。受傷官兵均運回。余故晉都而尋之。某君曰。受傷者多。尋可得耶。老叟曰。余甚念之。不知其得不得也。余六十。惟此一子。言時老淚縱橫。不勝凄楚。傍坐者無不爲之掩涕云。

▲這是甚麼　有着中山裝者二人。談吐甚豪。傍若無人。一見而知爲宦海中人。查票員至。衆以車票驗。二人獨不予。查票員以補票請。厲聲曰。「這是甚麼」。手將徽章出。查票員謝之。

▲香汗涔涔　離余座一丈許。有弱女四。髮作波紋。臉泛桃色。旗衫蠻靴。備極時髦。方車抵無錫。涼風不至。熱氣蒸騰。探首窗外。猶感悶塞。四女不敢稍動。汗如雨下。有某校學生笑曰。今日看見廬山眞面目矣。四女以白眼覷之。

▲大嚼饅頭　余喜食餅乾。雖至熱亦能進。是日所携者。提籃外。餅乾而已。方余進餅乾時。一孩在旁饞涎欲滴。繼而哭。向其母索。余以一握予之。其母大怒。奪而棄之地。余莫明其妙。旁坐者亦爲訝異。夫小孩見物。孰不欲食。奪棄於地。是何用意。以其少耶。免嫌疑耶。不可解也

禪堂消暑記

鄧春澍

余俯仰白雲溪上。以書畫嘯歌自娛。距甫了向平之願。遽遭元相之悲。月之二十日。爲鳴社六次雅集之舉。余亟走滬上。藉遣幽臆。顧旅居寡歡。炎氛似炙。二十五晚。爰招友好名流。蔬酌於梧嶺路之崇法禪堂。以消客暑。方丈炬峯。於吾邑武進本寺住持有年。去春來申。宏展法力。寺租葉姓之居。堂院宏深。是日又紹無佛事。莊君崐廷。姚丈勁秋。六時即至。王丈一亭。亦翩然蒞。數年不見。容止若昔。問年正與勁秋同庚。不儻同鄉也。余即出示所繪蘭亭修禊圖橫卷。圖中十八人皆於去春上巳。同往修禊。且各有七律題其右者。一亭欵謂工肖。云年來叔季之世。鮮此韻人韻事。即欣然援筆。題識數語。孫丈玉聲。閻君甘園。戴伯行。蔣竹莊。陸丹林。鄭質庵。逸梅脩梅相繼至。咸深快該寺幽靜凉敞。爲滬中僅見。甘園爲關中金石收藏家巨子。且工書畫。與玉聲雖年近古稀。而猶若大衍年華。竹莊深參禪理。好游山水。五嶽已陟其四。詢以近時游興。及勝游園詠二三集。已否出版。殊深喁望云。逸梅脩梅。溫雅如好女子。而文字雋朗。允是文壇後起。質庵詩詞工麗。出句驚耆宿。而周夢坡適去莫干山。趙半跛嚴敬如以疾。孫雪泥田寄痕言來而臨以事。均一一函覆稱憾。於是華燈畢張。電扇颼發。甫入席。西神後至。即詢瘦鵑。胡亦姍姍其來遲也。伊蒲之饌。多肖珍饈名式。僉稱適口。而讀畫樓主精鑒賞。丹林好弄名人畫。方以久不獲晤。席間縱譚娓娓。各謀精印所藏藝林之美富。化佛聞而急足至。謂歡紅十丈之中。華擷百度之候。一堂雅集。盡屬名流。消夏云乎哉。胡君寄凡。謂今夕之讌。無異西園。盍試一圖可乎。余乃退而先草斯記。以爲作圖張本何如。（不受酬）

蜻蜓飛滿杭州城

天燕

杭垣前日（二十六）上午十一時四十分鐘。由東面飛來形似黑色之大隊蜻蜓。飛繞空中。觀者於街頭巷尾。紛立翹首而望。據年老者談論。謂蜻蜓多。係年歲大豐之預兆。蓋蜻蜓不傷人間一物。善捕食空中飛行之蝗蟲。故害稻之蟲亦可減少。查今歲浙之米產。確係大佳。廣大之諸暨田畝。較往年收成高數倍。聞新米出盤。已定價每石爲十一元。吾浙民衆。將有賤米可食矣。

東遊心影（十六）

錢華

㈩田徑賽場佈置

年來我國對於各項運動。以田徑賽成績最爲減色。自第五屆遠東運動會以後。我國每況愈下。得分之機會亦愈少。第八屆在滬舉行時竟得零分。本屆雖僥倖獲得一分。但事實上確係日本南部忠平未參加三棟跳遠之故。查南部成績在織田之上。苟入比賽者。則司徒光君將退居第五位。故究非眞實本領取得。日本體協會某君嘗語記者。田徑賽成績中國可謂進步極少。菲進二步。日本進四步。將來無論如何。中菲均非日本敵手云。查我國田徑賽之不振。觀衆之無興味。亦爲重大原因之一。各地運動會中。球類賽場每較田徑賽場爲擁擠。即其明證。故如何引起觀衆興味問題。確應特別研究。從事補救。本篇所載。大可爲國人取法。而體育協進會中人尤應三注意也。記者五月十七十八兩日在東京參觀日本全國田徑賽選手預選大會。其田徑賽場之佈置。與遠東運動會會無少異。各項比賽結果。務使觀衆十分明瞭。遠東大會中報告員職務最爲重要。時時報告比賽結果。新聞記者無奔走探訪之苦。而會場秩序因之非常整肅。例如百米第一組預賽。事前報告員即就無線電報告與賽人名。跑位。跑畢後未數分鐘。即報告結果。及第一名與第二名相距若干。報告員兩旁即爲記者席。所聞更爲清晰。遂互以案頭電話向報館報告此項消息。無電話者用小紙片略書結果。以傳信鴿傳遞。會場中印有秩序册。觀衆均手持一本。靜聆報告員之語。就本中一一紀錄。自觀手揮。爲狀至樂。滿場數萬人。實際上均執行記者之職務。故興趣覺倍濃郁。田賽之設備。更爲週到。如跳高跳遠等。事前由報告員報告與賽人名。其後每跳一次。均有成績報告。至初賽選中之六人時。復報告姓名一次。比賽終了後。第一名至第四名之成績。重行詳細報告。場中備有高約數尺之木牌數塊。牌爲黑色。書有白色大阿拉伯字。例如跳高跳至高度一米九五時。木牌即揚出1.95三字。遠望異常清晰。至鐵餅鐵球等項。至某種遠度時。畫一白粉線。如鐵餅三十米三十五米四十米四十五米五十米等均有白線。並備有小國旗數面。中國選手擲至何處。即以中國旗插於該處。迎風招展。其所擲之遠度。與夫他國比較之遠近。一目了然。日本全國預選會時。無國別之分。此項小旗棄而未用。僅以紅色小旗一面插在世界紀錄處。以示競爭惕勉之意。故田賽場秩序井然。除評判員選手外。無一人入場。即攝影記者亦限制極嚴。日本報紙對運動消息。紀載最爲迅速。凡下午三時半以前之比賽結果。當日晚報均可刊載。下午七時以前消息。八時通信社即有詳細稿件。此亦應歸功於田徑賽場完善之佈置也。我國田徑賽場秩序最爲混亂。歷次運動會均然。而前次杭州全國運動會爲尤甚。主辦人員濫發評判員徽章。混入田賽場內參觀。新聞記者因大會無正式關於比賽結果之報告。故不得不四往探訪。而報告員杜庭修既不執行報告之職務。又在無線電中再三聲言。驅逐記者出場。公然侮辱記者。逾越報告員職權之外。記者固不應入場採訪。但大會應時時令報告員報告結果。簡接維持全場秩序。故其責任完全在大會主事人員之不當。而杜庭修之缺乏常識。尤爲可笑也。

心上溫馨（二四三）

包天笑

第十三回　是誰種禍無意得鑽環　惟此因緣有心歌金縷

原來這萬國園游會延長的那一天。就是種福劵當衆開獎的那一天。。有許多人買了幾張劵。好似把錢已經捐助給人家了。。中獎不中獎。。他已不復注意。。也有許多太太們。。小姐們。。他們買了一張劵。。很有極大的希望。。這好似跑馬汛中所買的香賓票。。在沒有開彩的當兒。。好似頭彩都在自己腰包裏一般。。而且頭二三彩。。又都是貴重珍品。。因此渴望得獎者很多。。再加着辦萬國園游會的幾位幹事們。。因爲這個會成績良好。。他們也興高彩烈。。在最後一天。。又加進了許多餘興。。除了中西餘火之外。。還有什麼西洋音樂。。以及中國的崑曲清唱之類。。因此車水馬龍。。比較前三天更爲熱鬧。。那天時觀平尤爲興致勃勃。。在下午三點鐘的時候。。他跑到平報館的主筆房裏來。。說你們到張園去吧。。今天是最後一天。。我加多了許多游戲節目。。而且又是種福劵今天在那裏開獎。。你們倘然去的。。我有馬車在這裏。。大家說。。去過一回就好了。。第二回就覺得沒有什麼意思。。祇不過是這點頑意兒。。而且到一處地方。。總得花幾個錢。。會塲中的吃喝。。也比外面貴得多。。說不定還遇到了熟識的太太小姐們。。被伊們敲了竹槓去。。時觀平道。。我倒要去看看。。他們派了我二百張劵。。我起初以爲消不掉的了。。後來你分五張。。居然被我銷去了不少。。現在自己不到二十張了。。我想這二百張劵內。。總有幾個彩。。開在裏面。。大彩沒有。。小彩總也有幾個。。開過彩後。。那個種福劵的機關。。也就結束了。。我經手得獎幾張劵。。分派與他們後。。也就沒有我的事了。。這時左詩晨剛剛到館。。時觀平向着他道。。怎麼樣。。今天張園的種福劵衆開獎了。。你不是也有十張票子嗎。。何妨一同去看看。。說不定頭彩就在你手裏咧。。左詩晨道。。好好。。倘然我的劵中了頭獎。。請你打一個電話通知我就是了。。我就來領獎。。或是請你把所領之獎。。帶給我便了。。這不過兩人的一句戲言。。以爲要在這許多的劵中。。獲得大彩。。宛同大海撈針。。誰知不到四點半鐘的時候。。果然時觀平從味蒓園來一個電話。。向茶房說。。請左先生來聽電話。。左詩晨跑去聽時。。時觀平道。。你的種福劵。。在你身邊嗎。。左詩晨把自己身上的許多口袋一搜索。。却是沒有。。

人人必讀之醫學衛生書　醫學書目函索即寄

不服藥之自然療法　實驗却病法　衛生學問答　康健眞詮　預防傳染病之大研究　結婚與衛生　青春的烈火　人類的生殖　近世催眠術　西洋按摩術

實洋四角郵　費八分半　實洋三角郵　一角一分　實洋五角郵　費一角一分　洋一元二角　半郵一角一　實洋五角郵　費八分半　洋二角五分　郵費八分半　實洋五角郵　費八分半　一元五角郵　費一角一分　實洋五角郵　費一角一分　實洋一元郵　費八分半

心理療法　身之肥瘦法　無藥療病法　普通醫學新智識　衛生救急治療法　美容法　子之有無法　花柳病學叢刊　神經衰弱之大研究

實洋三角郵　費一角一分　實洋六角郵　費一角一分　實洋四角郵　費八分半　洋四角郵　一角一分　實洋三角　費一角半　實洋四角　費八分半　實洋三角　費一角半　實洋四角　費八分一　洋三角　費八分半

上海梅白格路一二二號醫學書局發行

立止暈船

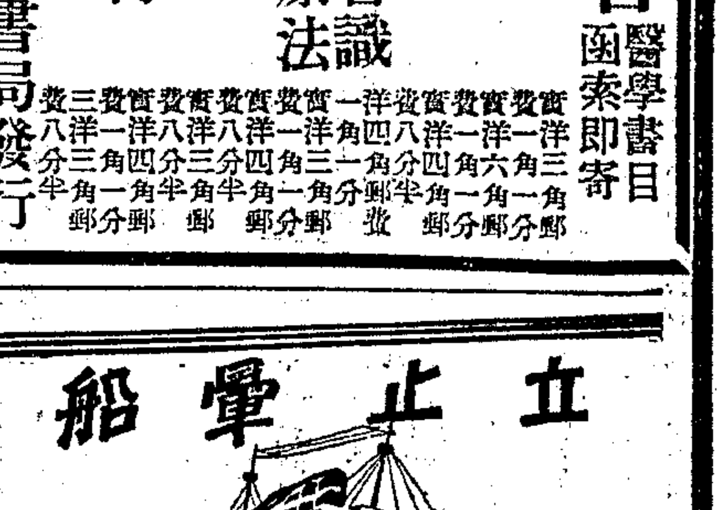

患暈船者。服莫愁暈船片。立可制止。雖在狂濤駭浪中。其用亦著。他如因各種旅行而起之諸病。如嘔吐，頭痛，昏眩，困倦等服用此片。均可治愈或預防。

各大藥房均有出售

倫敦紐約莫愁製藥公司監製

上海江西路廿九號美和洋行經理

眞正吉利刀片　念八年來爲最佳

眞正吉利刀片。不僅在今日爲最佳。實則二十八年來均爲最佳。且最爲經濟。別種刀片。無一能如吉利之佳美者。因其設備，財富，以及經驗方面。均不及吉利也。眞正吉利刀片。製自精緞之鋼質。故剃鬚更爲滿意。其犀利之鋒口。耐用經久。因其厚度適當。韌性合度。磨礪光銳之工程。悉照吉利專有之方法也。勸君購買眞正吉利刀片。須知此種刀片在出廠以前。每片經過之工作。檢查。及試驗。計有一百十五次之多。完美無疵。自不待言。封以綠紙出售。上有吉利君肖像。刻有菱形吉利商標爲記。

各大洋廣貨店均有出售　乙特2948

中國總經理　香港上海天津　美商同益洋行

Genuine Gillette Blades

商業新聞

金融 金市風狂雨暴

▲空氣支配極端紊亂 昨二十八日標金、自上週間迭跌多日之反向矣、惟市況之紊亂、達於極點、倏忽千變、風浪滔天、異常險惡、乍進乍退、前市幾有十兩之蘊伏、後市竟達二十兩迴顧、令人殊難揣測、而同業中毫無頭緒、以隨空氣支配耳、外匯掛長半檔、然內部尚屬和平、場內買賣殆亦紛歧、似在五里霧中、如永康·永豐·元成·永恒興等均有買進、福昌·元茂永·志豐永等出納未定、永成昌·大德成·晉安·元興永·裕發永等皆是售出頭寸、自早市以大條雖長滙兌勿動、人心逢好、即開高盤、是後起落恍惚、進退於六十兩內外、後市祥裕·協裕·志豐永等出而復進、元茂永·森昌永·益餘等則購、元成永·元興永·源盛·泰康潤·晉安等傾向出售、初尚平平、旋後大戶奮賣、暴跌十餘兩、驟然破五百五十兩、復以印匯復低、良以市況轉軟、乃大條或不致再長等電訊、故引起人心一般理突轉堅固、殆由空方補進、一時間風起雲湧、直冲高峯、忽已透出六十兩之外、猛漲二十兩光景、而市面之巨變、是以發生危險耶、至昨因週一大條無電、惟日蝕電均長四分之一、銀價加八分之三、

▲初開即升三兩 九月份金價初開五百六十兩、即加三兩、毛盤中上落甚巨、由六十三兩五錢退至五十六兩二三錢、而外滙由緊轉細、現大連三井吸進一兩又一錢九分至八分、先令十月份正金吸七便士〇六二五、旋後又拉上四兩、至先令揭出時爲五十九兩左右、此時元興永等賣出、且英金掛長一二五、美金二五、日金抑小一分、嗣後卒降爲五十四兩半、往後各匯似見回穩、乃金價扶搖向上、竟漲八兩之多、但時有四兩之迴旋、至十點三刻計漲爲六十三兩、時隔一刻鐘、瀉却八兩、至十一點爲五十五兩、複以各號補進、陡又抬高七兩餘、十一點二十餘分爲六十二兩半、入後賣戶仍屬活躍、遂又抑落三四兩、中互有一二兩伸縮、迨正午收市五十八兩八錢、

▲後市先跌收盤大漲 後市開盤五十七兩半、(嗣由五十五兩八錢、加至八兩六七錢、乃零戶等買進、倏忽間各方都有傾向售出、蓋以滙兌有看低之勢、故元興永·晉安·祥裕·源成等爭售、三點後已打破五十兩、而匯票亦長、三井等初進十月先令七便士〇六二五至一二五、又售出九月份日美四九二五、故人心極端恐慌、浮多者殺錢、往後驟然向上、忽聞印匯轉低、同業心思轉堅、由祥裕·恒興·協裕等重又追進、市場上銳氣良好、價乃急轉上峯、飛漲二十兩、誠駭人之巨波、但匯票稍挺、至四點一刻遽衝躍至六十四兩半、迨四點三十分收盤爲六十三兩、比較上週六竟已回高六兩、收市後、續又提高四五兩、然各號均咋舌無措、

▲起伏太大登賬舉行兩次 查一日間最大價五百六十四兩半、最小價四十五兩一錢、相差十九兩四錢、揭價已改至六百三十四兩二錢、乃日金掛小一分、初抑小七十五六兩、後爲八十兩、午時撳七十四五兩 午後七十六七兩至八十八九兩、最後僅抑小七十一二兩、至於登賬前後市舉行兩次、上午五十八兩五十九兩 下午五十兩五十一兩、補水五十八兩至五十七兩、物品早開六十兩〇五、午收五十七兩、下午七兩八錢、收市六十六兩、各號交易、什亂不堪、大德成·餘大·永成昌·義豐永·晉安·元興永·裕發永均出 萬興·順利·志豐永·福昌·永豐·永康·乍出乍進、元成永·義昌·森昌永·恒興均進、下午元茂永·森昌永·元亨·物品·成豐永均進、元興永·源成·餘大·晉安·太康潤均出、順利·志豐永·祥裕·萬興·協裕·恒興時有出納、大連帮共有三千條交易、扯平 廣帮求過於供、套頭者則進云、

◉外匯掛價又賤

▲內盤堅疲無常…交易並不熱鬧 昨滙豐掛牌各滙均又放長半檔、蓋以大條報長之故、計英金長一二五、爲一先令六便士半、美金加二五、計三十七元半、印滙加七五、爲一百〇四羅比、法郎加六元、計九百五十三元、德滙加一元、計一百五十七馬克、和洋長半元、計九十三盾、坡滙小去一兩、計一百五十兩二五、日金抑小一分、計一兩三錢一分五、香港勿更、計八十四兩五錢、而海外滙兌未更、日美亦無變化、惟印匯長而復縮 乃大條銀或可站住不長、至於各滙內部迷惑無常、早間尚堅、以後會一度鬆折、午時則平、下午以疲弱而轉平穩矣、結果比較上週末、計先令尙縮零六二五、美金縮一二五、日金加一分、蓋以標金有極烈之變動、全日間竟有二十兩之曲折、風浪洶湧、殊無把握、然至午後收市、重已逾出六十兩關外、乃人心轉弱爲强也、而華商投機家交易並不熱烈、實因風險巨大、售出英金十餘鎊、銀行買賣尚稱不惡、正金·三井·台灣·萊比等均有吸進、又大連帮略爲結進、乃滙豐賣出也、又各行對做十萬鎊、惟美金交易閒散 而日金約有售出二百萬元、三井·住友·浙江實業吸進、而日美匯兌由三菱於上午曾掉進十一月份價爲四九一二五、迨下午三井做出九月期價爲四九二五、惟各匯市氣恍惚、非常人心殆亦彷徨云、

▲英滙 內盤約有二五升降、上午七八月出價一先令六便士七五、買價八一二五、九月出價八一二五、十月八七五、買價九三七五、晚收七八月出價六便士八七五、十月七便士、買價照加〇六二五、

▲美滙 內盤約共半元上下、自早市七八月出價三十八元、九月三十八元一二五、十月二五、買價照加一二五、午收平、下午收市七八月出價三十八元二五、進價三七五、九月出價三七五、十月三十八元半、買價六二五、

▲東滙 內盤約共一分以外迴旋、本月掉十月份相離七五至半分、自早市近期出價一兩三錢、遠期一錢九分二五、買價抑小半分、下午收市近期出價一兩二錢九分、進價八分五、遠期出價八分五、買價八分云、

◉銀洋貿易市况頗優

▲市場概況 昨日洋市以次日有證券交割關係、類率有所購備、故交易情形頗佔優越、惟供求雙方、多空均有、是以價格本見升騰、銀行方面以値星期一開關、各項收解勢較平時爲繁、更以月底關係、結欵亦屬不少、據最近之金融市局面而觀、以昨情形爲最優勝云

▲匯拆價格 (洋釐)自經前午突增後、昨晨以供求均勇、卒被供方爭勝、故匯價遂又回落七毫半、爲七錢二分八厘六毫二忽半、與前日早市復相埒、且兩市之價格、毫無軒輊、良以勢均力敵故耳、(銀拆)疲憊常態、不溢疇昔、早市爲六分、午市爲四分、似較前日差勝一籌、劃頭依然白劃、

▲輔幣市情 江南小洋、以交易過鮮、卒難久站、昨已跌進三分關內、計早市爲六錢三分、午市爲六錢二分八厘、結果較前晨跌去四釐、做出交易、早市一千五百角、午市二千角、廣東小洋大致穩定、早市爲六錢一分三厘一毫二忽半、午市爲六錢一分三厘半、做出交易、早市十一萬角、午市九萬角、銅元大盤兩日間長縮頗偉、前日改長至四百千 而昨日則竟又回八千文、爲三百九十二千文之原價

▲銀洋進出 (銀欵)昨市銀行收解、以星期一及月底伊邇兩種關係、收解較爲瑣繁、華商收解票欵三百四十餘萬、外商二百九十餘萬、結欵收解二百七八十萬、特欵八十餘萬、各種貨物關稅匯兌押什諸欵收解一千一百餘萬、出倉一百八十萬、日商銀行收解各欵五百二十餘萬、進倉五十萬、錢莊銀公單收解三千五百餘萬、劃頭欵收解二百四十餘萬、各路匯欵收解一百二十餘萬、收現一百餘萬、(洋欵)匯劃票欵、早市做出一百二十萬、午市一百〇七萬、鈔票祇午市一萬、場外鈔票、早市十九萬、午市七萬四千、銀行交易、早市互市七十五萬、午市三十五萬、各銀行洋戶往來收解一百四十餘萬、鈔票收回及發出一百餘萬、錢莊洋公單收解五百七十餘萬、洋劃頭欵收解三百十餘萬、拆借洋欵二百三十餘萬、小錢莊交易七八十萬、客路來源七十餘萬、裝出五十餘萬、

證券 公債七月期昨已停拍

▲僅開八月期一種…市況極淸…漲跌甚微 昨華商證券交易所各債市況、七月期因須準備交割、停止交易、故昨祇八月期貨一種市面價因市況甚淸、益形滯定、全日僅有數角上落、即較諸上週末時、漲跌互見、爲數甚微、蓋時屆交割、各方均注意準備交割事宜、求供形勢極平故也、計全日現貨交易共一萬七千元、期貨八月期一百七十六萬元、中關稅、編遣、裁兵各四十餘萬元、善後二十二萬、整六詛十餘萬、而七年九六續二五金融則槪無交易、又證交今日辦理交割前結算、並開做九月份期貨新買賣云、

債別 期或現	前開	後收	較週上	成交數
整六現貨	......	六三·三〇	漲一·三〇	三,〇〇〇
整六八月	六三·八〇	六三·七〇	跌〇·一五	一三〇,〇〇〇
善後現貨	八〇·三〇	八〇·一〇	跌〇·一〇	三,〇〇〇
善後八月	八一·八〇	八一·八〇	漲〇·一五	二二〇,〇〇〇
續捲現貨	......	五六·三〇	跌〇·一〇	一,〇〇〇
續捲八月	五六·三〇	五五·三五	跌〇·〇五	七五,〇〇〇
關稅現貨	五四·〇〇	五四·〇〇	漲〇·七〇	六,〇〇〇
關稅八月	五三·一〇	五三·九五	漲〇·一五	四七〇,〇〇〇
編遣現貨	四五·七〇	......	漲一·九〇	五,〇〇〇
編遣八月	四五·一〇	四四·七〇	跌〇·一五	四七五,〇〇〇
裁兵八月	四六·〇〇	四五·五五	跌〇·七〇	四〇〇,〇〇〇

紗花 紗市略轉佳勢

紗市復堅、外花紗轉佳、實銷亦暢、人心趨堅、買方拉力愈强、雲南帮粗紗進胃甚健、牛莊帮期紗交易不惡、但各廠底貨尚厚、有一部份心思仍疲、逢漲拋賣、做空者尚不乏人云、

▲人標漲進一千餘包 人標前市開盤、外棉趨漲、客銷消息良好、場內買氣較緊、各月均漲三·五·六·七錢、午後本月份因最後一日、買方收貨、市氣仍堅、各月又漲一二·五錢、全日成交統計二萬三千六百包、賣出漢豐一千六百包爲最多、此外大孚裕大茂記同餘天隆愼昌天成森康恒昌達記瑞大三百五十包至一千包、買進義成一千二百五十包爲最多、此外寶記振大怡隆祖記愼記利昌德記天昌益祖四百包至一千包、茲將人標收盤價錄左、

人標	收盤	漲跌	賬數	人標	收盤	漲跌	賬數
七月	一五〇	漲一〇	一〇,一五〇	十月	一五七〇	漲九	三二,三〇〇
八月	一五一七五	八	三二,九五〇	十一月	一五六七	九	三一,三〇〇
九月	一五四二	七	三五,一五〇	十二月	一五六五	七	一四,〇五〇

▲牛莊進期貨一千二百包 現紗銷路較爲暢達、查全日各帮買去統計二千八百三十五包、牛莊進期貨一千二百包、同行中進四百三十包、行情較堅、客帮以雲南買去爲多、計六百包、此外內地進一百四十包、四川進二百二十五包、徐州五包、牛莊進二百五十包、汕頭進二百〇五包、漢口進九十包、廣東進三百六十包、長沙進五百六十包、雜帮進七十包云、

◉棉市近軟遠俏

▲近月花紗交增特徵二兩 棉市近疲遠堅、以本埠天氣、頗有風潮之象、有一部份心理觀高、美棉又漲、於是市氣愈堅緊張、惟八月份所中因有颶卒風聲、爲避免危險起見、每擔增收特別證金二兩、散戶買者尤缺、多頭稍有了結、市盤趨跌、遠月以天時關係而堅云

▲漢標遠漲出二千二百擔 漢標前市開盤、近月平平、遠月買氣漸厚、八月跌一錢半、遠月漲二錢、午後本月份獨跌三錢半、遠平、全日成交統計四萬三千二百擔、賣出達豐三千二百擔最多、此外茂記勸豐天昌和愼裕昌元泰義餘新華益成源大一千擔至二千三百擔、買進公泰二千四百擔爲最多、此外裕大怡隆漢豐恒德德記振大森康泰昌九百至一千四百擔、茲將漢標收盤價錄左、

漢標	價	漲跌	賬存數	漢標	價	漲跌	賬存數
八月	三二·六〇	跌五	一三,七〇〇	十一月	三三·四五	漲三〇	九一,三〇〇
十月	三三·六五	漲二〇	八五,七〇〇	十二月	三三·四〇	一五	五四,九〇〇

▲現交祇姚花做開三百件 現棉生意仍淸、各廠均無交易、來源計姚花二百五十包云、

姚花	三三·七〇	偉通廠進	一〇〇包	棧交
又	三三·四〇	廣帮中進	二〇〇包	又

◉北省棉作順利

▲種植細絨有增 本年北省雨水適宜、各區棉作進行頗爲順利、又以近來細絨(即美種花)運滬售價較優、北寧路一帶種植者亦見增加、山西方面已兩年荒歉、本年棉作狀況亦屬優良云、

◉三品紗花均告上漲

▲棉市 昨日大阪三品期棉市價、照錄如下、

	後收	比上日		後收	比上日
八月	三六·三〇	漲〇·三〇	十一月	三六·八五	漲一·一〇
九月	三六·七五	〇·九〇	十二月	三六·六〇	〇·九五
十月	三六·八〇	一·一五	一月	三六·四五	〇·九五

▲紗市 昨日大阪三品期紗市價、照錄如下、

	後收	比上日		後收	比上日
八月	一三三·六〇	漲三·〇〇	十一月	一三四·一〇	漲三·二〇
九月	一三三·三〇	三·八〇	十二月	一三三·九〇	三·一〇
十月	一三三·〇〇	三·一〇	一月	一三三·一〇	三·一〇

又大阪現紗電、二十支藍魚一百二十九元、漲一元、合申規一百六十九兩六錢、二十支紅財神一百二十三元、漲一元、合申規一百六十一兩七錢、十六支寵島一百十四元、漲三元、合申規一百四十九兩九錢、十六支三馬一百十二元、漲二元、合申規一百四十七兩三錢、

◉隨美棉爲轉移之印英棉市

▲孟買 上週市價雖隨美棉升降、然與前週相較、毫無上落可言、奧姆辣花市價廉宜、需要堅定、歐洲已有若干定裝 平果爾花因市價堅昂、營業不多 本地廠需暫受阻礙、中國及日本殊形靜寂、惟日本對於奧姆辣花略有成交、聯省及奔傑之天氣甚佳、奧姆辣及中央省懷乾、辛特及白羅溪雨水過多、附錄上週統計如下、(單位千包)

	一九二九年	一九三〇年
九月一日起收數累計	三,三五七	三,四三二
週末現存	一,〇一六	九八三
九月一日起出口累計	二,五八一	二,三二五
輸往歐洲	八〇七	八四七
輸往中國	三二九	四〇八
輸往日本	一,三六八	一,〇五〇
其他各地	七七	二〇

▲利物浦 上週現需平靜、期貨隨美棉轉移 據報旱區獲雨、致市價傾跌、惟市況上落、頗爲活動、營業大致微小 埃及棉全隨美棉爲上落、

糧食 米市均轉平定

▲閘北 昨日各路來源十號之譜、市銷趨活、本街店胃進意均佳、北粳跌風轉定、中次及高貨價格與前盤相同、薄稻堅定、趨勢甚佳、內地新秈已有到滬 價開十五元六七角、成交不多、市則頗堅、東新粳續開十九元、到源尙接、情況平定 變元續趨下游、大盤高開十八元、計回短兩角、綠走銷呆而不振也、

▲滬南 河到不足十號、各檔去化不甚暢旺、無前日之開展、常錫等機粳一律見定、蘇同白粳與東新粳亦無若何上落、祇次白粳略有勒短而已、薄稻依然平穩、角里等貨開十九元五角、按週來到源甚稀、因此市氣甚秀、羊尖頁氣平淡 洋米因標金狂跌影響、亦轉不振、故本秈轉趨軟化、普通開十六元一二角、通變到貨兩抵、形勢仍穩、頂開十八元三角、全日南北兩市趨勢均呈平定之象、惟後情不免見軟耳、

◉洋米有客化轉定

昨日洋米形居呆定之局、市面本看疲之象、浮多圍戶仍在觸籲求脫 但因有內地大小絞、漢帮購買敏數及十號西貢、數雖不多而疲滯市氣、已被拉住、午後客化較淡、致不克隨客帮稍活而轉機也、計售開一號西貢一千包、價十六元五角、二號二百包、價十三元四角、大絞一千五百包、高十三元四角半、普通十二元五角半、小絞五百包、價十四元六角、繳數八百包、價十一元四角、中次照降云、

◉遠期粉陡俏之由來

▲倒掛太巨…營口帮陸續購進 昨日粉市上午開盤後、本月份因廠家仍鮮出意、故市面又挺、惟空方亦保廠抛居多 未願高價抵補、因此呈互搶之象、遠期因洋麥報價祇好二二角、人心尙平、迨至下午開盤、本月份因雙方了結、市呈定局、惟遠期各月份陡呈俏勢、以營口等帮鑒於倒掛頗巨、對於遠期、接連購進、又以上午期麥之激提、人心亦帶起不少、觀於大廠家之摸住、往後局面、或者爲其摸住不小、亦未可知、結果本月份較前週好七厘半、八月份好二分二厘半、九月份好一分半、十月份好七厘半、十一月份好一分、十二月好一分半云、

◉期麥突漲四五分

▲中關麥廠胃漸活 昨日期麥市面 上午開盤後、各月份突呈緊張之象、以七月份交割、雖祇三車、而本年各處小麥、大致有一通病、因交割時適在霉令、各產區所收進者、於身分上均感不足、且以潮濕之故、未經過良好日晒、因此多數均有熱悶、以致與交易所之交割手續、多未合格、故一般人因本月份之交割稀少、聯想於遠期、所以開盤後、各月份均步步見飛躍、較前週收價 計好六七分不等、迨至下午開盤、因多頭稍有回出、市略轉平、結果八九月份較前週各漲五分、十月份至十二月份各漲四分、現麥市況、因廠胃仍活、高貨存底不厚、故對於中關 亦漸見動辦、故各檔均較好二三分不等、開山東·瑤灣新陝麥、南京麥共八千餘包、由福新阜豐辦去云、

絲茶 絲電不轉絲銷難暢

昨日本埠洋莊絲經交易、依然淸堅、橫濱日絲已見轉强、各歐莊對於期絲捏意雖濃、而絲價不高、華商絲本不敷 加以昨日海外絲電不轉、成交雖暢、昨祇信孚等進滬白廠經三十包、開利進黃廠經二十包 價均堅定云、

疋頭 貨價漲跌互異

▲本廠布 時屆七底、疋頭商須墊銀者、急謀走脫、故不若前日之堅挺、藍飛魚細布小去五分、售七兩一錢七分半、細斜亦小、陽鶴售六兩九錢二分半、藍雙魚六兩七錢、藍雙魚細布因牛莊帮搜辦、反漲二分半、售六兩九錢七分半、陽鶴六兩九錢半、彩球同價、粗布甯波帮採辦成交三百餘件、九磅布現貨有殆盡之勢、十一磅布亦漲二分半、昨三兔·三鹿·人鐘一致須四兩七錢、

▲東西疋 東貨月華緞、益形見硬、執貨者均有不售之象 第一功直貢緞小二厘半、售二錢八分二厘半、寶球細嗶嘰又跌、湖心亭反硬、毛絲布大跌、均於二兩零五分售盤、元直貢呢依然堅定、二潭爲三錢一分半、獵雁三錢零五厘、莫干山三錢、鍍童鹿二錢六分、冲素綢跌而復漲、昨可愛美人洋藍·禿灰·札藍一致須四兩零五分 西貨元羽綢長江帮略有成交、泰西緞鎭江帮昨進十餘件云、

五金 英馬口鐵現貨軋缺

英馬口鐵新近現貨十分蕭條、各路客帮採辦甚力、市貨有供不敷求之勢、而標準飛黃騰達、最近如蛋廠製罐廠之吸買更見踴躍、行情愈挺、現價九十磅每箱價至十四兩二錢半、一百磅十五兩四五錢、聞逆日市上開出共有八九百箱之多、開後批採辦者仍甚踴躍、恐市上大有無貨以供買客之概也、

南北貨 黑胡椒市盤大跌

▲同業議定公盤以維貨本 黑胡椒前因產價迭電報跌、以致人心大起恐慌、各行號欲圖爭脫手貨、市盤一齊甩售、故時値三日、自七十三兩之售盤、暴跌至四十八兩半、跌風之健、實爲來所未有、然各行號貨本均在六十兩以上、茲特邀集同業、議售公盤、計定一號椒五十九兩、黑大正牌五十八兩、副牌五十七兩、若有削價賤售者、一經查出、即須儆罰、期以兩月云云、

雜訊

印棉一萬三千四百四十件、昨已進口、

▲橡皮八十件、星加坡來滬、

▲方糖五百件、德國運來、

▲洋布疋頭二千四百餘件、日本裝來、

▲茶葉四百噸、茶磚七百噸、裝往俄國、

▲毛織品七十件、英國裝來、

▲青疵五千七百件、武穴來滬、

▲已到滬之大條銀一百八十餘根、昨由各銀行提庫、

▲現洋六萬元、棉紗一千件、裝赴汕粵、

▲玻璃一千七百四十件、比國裝來、

▲函館電、干貝需要轉弊、各檔產價較前暴跌十元光景、

▲函訊、新螺蛳熬跌風轉定、現市提大四十一元半、統貨三十三四元、

商業價目表

銀洋錢市

類別	早市	午市
洋釐	七·二八六二五	七·二八六二五
銀拆	〇·〇六	〇·〇四
江南	六·三〇	六·二八
廣東	六·一三一二五	六·一三五
銅元	三九二·〇〇〇 千	三九二·〇〇〇 千
衣牌	二·八六六	二·八六六
角坯	〇·二四〇	〇·二四〇
貼水	〇·〇四四五	〇·〇四四五

國內匯兌 (合申規元)

地名	平匯	地名	平匯
漢口洋例	一〇四五·五	南京	一〇〇一·〇
北平公砝	一〇五三·五	杭州	一〇〇三·五
天津行化	一〇六六·五	漢口	一〇〇七·五
廣州毫洋	[illegible]	沙市	一〇〇五·〇
蚌埠	一〇〇五·〇	天津	平匯
九江	一〇〇四·〇	北平	平匯
長沙	一〇〇七·〇	濟南	停市
福州	一〇〇三·〇	青島	一〇〇三·五
廈門	一〇〇八·〇		
汕頭	一〇〇三·〇		
大連	一〇〇一·〇		
天津	一〇〇三·〇		

以上係上海銀行國內匯兌

國外匯兌 七月二十八日

項目	價
滙豐·倫敦(申規一兩計算) 銀行電匯	一先令六便士五
銀行即期	一先令六便士五
銀行四月期	一先令六便士六八七五
銀行進票	一先令七便士六二五
個月期	一先令七便士
銀根月期	一先令七便士二五
四個月期	十六辨士四三七五
大條近期	十六辨士四三七五
大條遠期	十六辨士三一二五
滙豐·法國(申規百兩計算) 銀行電匯	九百五十三法郎
銀行四月	一千〇十法郎
滙豐·紐約(申規百兩計算) 銀行電匯	美金三十七元五
銀行即期	美金三十七元五
銀行期票	美金三十七元七五
月期	美金三十九元二五
四個月期	三十九元七五
德國·電匯(合申規銀百兩)	一百五十七馬克
香港(申規合港洋)	八十四兩五
印度(申規百兩計算)	一百〇四羅比
爪哇(申規百兩計算)	[illegible]

交易所 (金業)

	上午	下午
九月份標金 開盤	五六〇·〇〇	[illegible]
最大	五六四·五〇	[illegible]
最小	五四五·一〇	[illegible]
收盤	五五八·八〇	五六三·〇〇

◉華商證券 / ◉證券物品 / ◉華商紗布 / ◉麵粉 / ◉雜糧油荳餅 / 米市

[illegible]

雜糧油荳餅

▲滬南 昨日裏路來源不多、去路平常、各貨價形定局、

貨名	價
河南粳	五·八〇
常熟白粳	五·九〇
無錫白粳	五·七〇
崑山白粳	[illegible]
北新羊尖	[illegible]
北幫元稻	[illegible]
北新早稻	[illegible]
青浦薄稻	[illegible]
四塘薄稻	[illegible]

▲閘北 昨日河下來源十二三號、新餘白粳去路略好、價見起色、宿秈平定、薄稻價仍見降削、其

貨名	價	貨名	價
▲白粳 周根大	一九·三〇	李寶	一九·二〇
石根鄉	[illegible]	白祥	[illegible]
陸竹堂	[illegible]	朱計高	[illegible]
朱煥昌	[illegible]	林進銘	[illegible]
陳福生	[illegible]	馬關根	[illegible]
鄧銀彩	[illegible]	沈慶秦	[illegible]

茶市

行名	牌名	茶名	件數	售價
[illegible]				

海味 / 現紗 / 絲市 / 呢絨 / 煤市 / 五金

[illegible]

船出口日期 / 輪船進口報告 七月二十八日進口

[illegible]

湯森氏 老牌 美容奇藥

本公司發行湯森氏美容藥自民國元年在上海首創各報有口皆可碑查出品之精外間假冒甚多購者請認明藥品上有方形凸凹花紋實是眞品外埠函購寄費加一當日回件郵票通用

皮膚白色素 愈斑光面水 生毛髮藥水 面皰藥水 拔毛靈藥

總經理 上海二馬路雲南路口三百三十號 大慶里 寶羅製藥公司啓

分 南京 美府大東藥房 漢口 威儀大源藥房 揚州 祥慶街

京都天寶齋 補腎衍慶丸

京都天寶齋

通關寶 治癡如神

京都天寶齋

大世界存款游覽部
存款章程

甲（活期存款）存數自銀元一百元起滿二百元每月贈游券一張多則類推利息按月七厘每半年復利

乙（定期存款）一百元爲一份定期一年每份每月贈券四張到期無息還本三年者贈券五張五年者贈券六張

丙（定期存款）一百元起碼每月贈券一張多則類推定期一年到期取本利一百十元二年者一百廿四元三年者一百四十元五年者一百八十元

丁（逐月付息）一百元爲一份每月贈券一張定期一年逐月支息八角三年者九角五年者一元

戊（對本對利）一百元爲一份定期七年到期取本利二百元每年贈券廿張分春夏秋冬四季照付

己（長券存款）一千元爲一份定期一年過息八厘贈長年游券一張

庚（長券存款）四百元爲一份定期一年贈長年游券一張到期無息還本

注意　辦事時間上午十二點起下午八點止　電話一六八五六　章程函索即寄

四馬路望平街東首

大華藥房

國歷七月十九日起舉行夏季

大減價　大贈品　四星期

◎夏令要品　時疫水（四十瓶裝）（碼洋一元）　新鮮果子露　大華花露水　德國樟腦丸　防疫臭藥水　立斃臭蟲粉　美味防疫糖

◎著名良藥　補血強身大華晶　補肺止咳凡咳靈　補腎固精黃金丸　除濁滅淋告吾康　清血解毒內服血清　拔毒生肌安福膏　消腫退紅大華眼藥

▲名目繁多不及細載▼

一律七折　外加贈品

其他原料藥材化粧香品醫療器械配合處方同時廉價並送實用贈品　各界惠顧竭誠歡迎　電話　六二八六七號

註冊商標　SHUAN CHE TRADE MARK　YE HO YU FACTORY SHANGHAI CHINA

新發明國產　酒中之王

杏仁燒

炎威逼人謹防疫癘請飲

有防疫止咳開胃健身之功經中央衛生試驗所證明無木醇火酒等毒質

經售處英租界　大馬路國產聯合大商場內浙江商店　四馬路神州旅社酒吧間及大飯店酒吧間

（贈品）凡購杏仁燒滿洋一元（贈品至本月底截止）贈二號瓶一瓶餘類推　價目大瓶五角小瓶二角半

招請國外及外埠經理　簡章函索即寄

◀上海頤和園出品▶

總發行所美租界華德路明園跑狗場對面

北四川路妙機百貨公司九週紀念

大減價　大贈彩　只有一天

準期國曆八月一日上午九時在本公司開彩歡迎各界參觀

本埠新聞

◎昨日颶風來滬

▲浦潮暴漲　▲輪船停開

颶風吹入內海、傾向我國江浙海面情形、曾載昨報、茲悉其中心點昨已進抵溫州海面、本埠大風亦已到臨、行將出口之各海輪、因得海關警告、一律臨時受阻、茲將詳情分紀如下、

▲本埠昨日大風　本埠自前日起、已有猛烈之東南風、天空白雲、趨向西北甚速、似成風潮氣象、入晚又有陣雨、風亦轉大、昨晨起、其勢益烈、因之日來酷熱暑氣、爲之一消、行路頗覺涼爽、午後更猛、浦中潮水因被風助、暴漲數尺、惟行駛船隻、尙無危險、

▲颶風進抵海岸　前在太平洋上向西北方猛進之新颶風、自吹入內海後、繼續向西北迅速進發、昨日午後四時、據洋涇浜天文台報告、颶風之中心區域、已過大海、吹抵福州與溫州間之海岸、正在登陸云云、惟昨日本埠所到之大風、尙在颶風中心點之外者、則中心風力之鉅可知、且天文台報告、力量較上次確爲猛烈、大致浙省海岸、已將成災云、

▲海關鳴砲警告　浦東陸家嘴海關旗台　因據天文台報告、颶風已抵溫州海岸、故於昨日午後四時半、特高懸黑色警球、同時開放警砲一響、警告各海輪一律不可出口、以避危險、

▲天文台昨晚警告　徐家匯天文台昨晚九時、特別警告云、颶風吹至溫州附近海岸、其勢甚猛、方向爲東北·北、因欲折經陸地、吹向此間而來、致進行遲緩、吳淞口外、海面波浪洶湧、

▲滬甬班輪停開　太古新北京、寧紹新寧紹、昨爲赴甬正班船期、在下午四時以前、尙裝載客貨、出售船票、準備出口、及至得海關警砲、遂停收貨件、並將已售船票退回各客、一面通知各旅客聲明、因避風停航一班、搭客退離上岸者約有千餘名之多、該二船昨未駛出、

▲來船中途避風　招商局溫州班海晏輪、行至台州、因海面發生颶風、在該處避風、展延進口期一天、怡和之廣生輪、昨日亦在吳淞外途中拋泊避風、未及來滬、又有舟山公司之舟山輪、由台州來滬、亦停拋在途、以避颶風、故昨日進口船甚少、

▲出口海輪延期　沿海輪船之展期開行者、尙有三北之萬象、招商之嘉禾、均往福州、因大風而延遲一天出口、尙有東港公司之升利輪、昨晚亦未開出、須今日赴象山也、其他已經離滬之海輪、多拋吳淞口外、守候風息後再行、

▲大華輪船微損　平安公司之大華輪、自台州來滬、昨日進口時、因風大潮激、其船身在浦江拋停之時、爲風浪衝激、而致擦損、當時不能開行、即將來貨卸清後、略予修理、改延至今日開班、

◎王伯羣之談話

▲收回電話權交涉　▲中美航空權問題　▲平津郵務工潮

中日電信交涉正在進行、昨日外王已與重光作初步之接洽、將來由交部負責與日方接洽、交涉收回、查中日電信水綫有三、一由上海至長崎、二由青島至佐世保、三爲東北南滿鐵路之電信權、均在二月份次第期滿、本報記者昨晤交長王伯羣氏時、曾詢及此事、及其他問題、茲將王氏所談、分述如次、

▲收回電信權　王氏謂、關於收回電信權交涉、如大東大北及中日水綫等、均在範圍以內、按日本對於電信權、絕對屬於國有、不許其他任何機關、獲有營業權、但法國則反是、可以自由經營、交部方針、擬用日本政策、最低限度、對於其營業權亦須加以相當限制、庶政府可以操持監督、

▲二月後進行　現時因眞茹大電臺尙未建築工竣、加以金潮高漲、遽言收回、我國吃虧過大、太不合算、且市上公債種類已多、再有發行、定感困難、故交部現時對日丹各方、頗願加以研究討論、詳爲接洽、至備價收回、俟二月後大電臺告成、再開始積極進行、屆時金價亦可望稍跌、

▲新公司成立　王氏又謂、關於中美航空問題、現合同已簽字、資本我百分五十五、美飛運公司百分四十五、董事我三、美二、各種用人行政、均按資本分配、會開過董事會二次、新公司已完全成立、但仍沿用中國航空公司名義、

▲我國資本金　我國資本金、由滬蓉航空處及前中國航空公司資產撥入、計共作價爲四百萬元、尙短少百五十萬元、美方資本已足、我國所短少之資金、仍由交行擔保、美方亦已承認、至前滬蓉之技術人員、已盡量介紹至新公司服務、

▲平津郵工潮　記者詢以處理平津郵務工潮辦法、王氏謂、當由北平郵務局負責辦理、交部以不累及民衆爲主旨、近日北來郵件多不貼郵票、照章應由受主倍罰、但爲體恤計、曾令郵局不必施罰、僅補足原價爲止云云、又王氏近稍感不適、暫時養痾滬上、並不返京、

精治白濁　專醫痔瘡痔漏

◎急性白濁紅腫封口腹流不止或變劇而成血淋尿意頻數痛如刀刺者施以局部解毒療法及新藥靜脈或注射十分鐘痛停一晝夜腫減而血止五日全愈◎慢性白濁或流不止注射而尿中仍有淋絲經任何療法醫治無效者應詳察其病根所在雖注洗特效新藥並以最新式無痛療法完善利器直達患處撲滅病菌一一塗拜淋絲自消夙患豁然愈後儘可電向工部局化驗所請驗證明絕不復發◎北四川路12號郵政總局對面同春醫院白濁專家李惠賡博士

院長法醫江岳爵博士專醫痔瘡痔漏成管等症不論內痔外痔新法注射數日自脫毫無痛苦併可除根承詢詳細及診章函索即寄電話北三三〇一　北四川路西首德興里口隔壁K47號　上海痔瘡醫院啓

百物多漲價　也有例外事

毛巾被透涼羅帳子　帳料·偏偏：

廉價九折

請各界士女至上海南京路浙江路東三友實業社選購·品質之優·用過三年五年·依然堅牢美緻·此與尋常不同之點！

快人快語

「三一二」軟自由呢出世·征收西裝稅問題一筆鈎銷！

陌生人到上海

▲借問果露誰家好　▲人人都道冠生園

近年來上海冠生園出品之果子露因配味和潤不攙糖精色澤晶瑩清香可口用時祇需涓涓數滴之淨量和以十倍之冷開水或沙漏水蒸濾水等沖服所費極微而得益頗多今年售出之數已超過去年一倍以上有海上霸權之趨勢所以家家需要人人歡迎即陌生人到上海要問果子露誰家最好答者必以冠生園向之介紹而盡忠實之義務也

冠生園果子露　[illegible]　南京路　[illegible]　及本外埠各大商店均有發售

第四期

倍開新片

新出十八種今日發行

本公司第四期新片，共計五十一種，除上月已發行麒麟童弟慧麟潘雪艷張國斌王无能劉春山陸嘯梧韓蘭根等三十三種外，其餘梅蘭芳荀慧生程艷秋馬連良言菊朋等十八種，始於日前到滬，自今日起，一併繼續發行，茲將十八種新片目錄，列列於下，好曲諸君，幸希垂察，

馬連良　廣太莊　頭二段

梅蘭芳　霸王別姬　頭二段

荀慧生　柳如是　反串小生頭二段

王鳳卿　硃砂痣　頭二段

程艷秋　風流棒　頭二段

徐碧雲　玉堂春　頭二三四本　一二三四段

楊寶森　失街亭　捉放曹

言菊朋　夜審潘洪　頭二段

裘桂仙　上天台　斷太后

顧傳玠　朱傳茗　鳳儀亭　獅吼記

白鳳鳴　二本戰岱州　七星燈　秋聲

丁少蘭　丁婉娥　賣妹成親　頭二段

田玉琴　熱客釘嘴　頭二段

李桂雲　算糧　大登殿

筱桂蓀　趙佩英　賣草囤　頭二段

張淑琴　打花鼓　頭二段

張素卿　老媽開謗　頭二段

本埠外各唱機公司均有經售詳細目錄函索即行寄奉

◎王伯羣派蔡致平維持招商局務

▲並呈國府速委專員負責　▲交部主張將來官商合辦

本報記者、昨日下午、訪晤交通部長王伯羣氏、詢以招商局之善後問題、據云、余已於昨晚（即二十七日）電交部、派航政司長蔡致平、暫爲維持招商局務、一方面呈請國府、速派專員正式負責辦理一切、至招商局組織問題、前次交部及工商部、會呈中常會主張官商合辦、由政府撥資本若干作爲股款、然後較易整理、但中委陳立夫氏、則主由政府收回、此案至今懸而未決、預料將來俟中常會決定方針後、則招商局根本問題解決、餘事均可迎刃而解云云、

◎重光葵昨謁外王

▲商談中日電信交涉　▲秋涼後再晉京續商　▲王正廷昨下午返京

外交部長王正廷、昨晨十時半、在霞飛路外交討論會、接見日本代理公使重光葵、晤談約一小時、始行告辭、據外王語本報記者云、重光葵來謁、係商談中日電信交涉、渠擬俟秋涼後、即晉京與交部開始磋商、至有田使華問題、重光未曾提及云云、王氏已於昨日下午二時四十五分、乘車返京、

◎納稅會　請收回滬西越界築路

上海租界納稅華人會、昨函市府、電外部請收回外人在滬西越界所築之路、並向工部局抗議、請即交還、茲錄其函電如下

▲致市政府函　敬啓者、本月十五日、公共租界工部局、于滬西越界所築之路上、侵犯我國主權、妨害公安局行使公務、殊爲痛心、查工部局之越界築路、並無法律上之根據、遷延迄今、未行交還、鈞府管理、已屬非是、今欲作進一步之舉動、意圖侵奪警權、更屬無可容忍、貴公安局長維護警權、忠誠衛國、曷勝欽仰、屬會以爲一勞永逸計、應請鈞府收回工部局越界所築之路、則一切問題、均可迎刃而解、理合備函奉達、至希鑒核施行爲荷、

▲致外交部電　南京國民政府外交部王部長鈞鑒、竊查上海公共租界工部局越界所築之路、全無法律上之根據、理應早日交于上海市政府管理、至其路上之警權、應由市公安局行使、乃工部局忽于本月十五日、派捕前往滬西越界所築之路上、妨害市公安局行使公務、殊屬侵犯我國主權、曷勝痛心、爲特電請鈞部、提出收回越界築路之交涉、以達一勞永逸之目的、不勝企望之至、上海租界納稅華人會叩宥、印

▲致工部局函　逕啓者、案查越界築路、爲貴局侵害我國主權、而無法律根據行動之一種、民國十四年五月三十日之慘案、越界築路、亦爲其發生原因之一、路之建築、既無法律上之根據、則路上警權、自無行使之餘地、蓋越界築路、於法必須交回上海市政府管理、而其路上之警權、自應由上海市政府之公安局行使、因之滬西各越界所築之路、其行使警權者、向爲市公安局、詎料貴局突於十五日派捕侵犯市公安局滬西各路上警權之事、幾於釀成重大之不幸事件、本會不勝遺憾、未便緘默、相應函達、至希查照、除即行糾正此項法外行動、免起重大糾紛外、迅行交還越界所築之路于上海市政府、以示尊重我國主權、而昭合作之誠意爲荷、

◎力爭電話權函件

▲美領來函　上海華洋德律風公司華人用戶聯合會、昨接駐滬領袖美總領事克寧瀚之覆函云、敬覆者、接准本年七月十日台函、對於反對美商國際電話電報公司承繼上海華洋德律風公司主專利權、業已知悉、據報載、上海華洋德律風股東會、業已議決出售於國際電話電報公司、敝館雖未接到關於該會之正式通告、但據報紙之記載、貴會之抗議、似應向該會提出也、根據公司組織法、經該公司大多數股東之同意、有權出售其財產、如大多數股東反對出售、則自不能發生效力、貴會係該公司之用戶、在其股東會時、不能行使其權能、實亦使人驚異也、此頌時祉、

▲用戶復函　華人用戶聯合會當即致美領事復函云、敬啓者、接誦本月十七日台函、祇悉一是、並甚佩台端能以公開之精神、討論此案、但對於敝會前函之主要意旨、似猶有未明、根據公司組織法、固然一公司之財產、可由大多數股東之意嚮、以定轉讓與否、即任何商業組織、均可得其所有者之同意、出售於任何承繼者、但對於公家事業、則其中包括一專利權問題、此項專利權、自非得當地最高主權者中國政府之核准、不能任意轉讓也、上海工部局、不過係外人住留地之一地方機關、當然無權給與此項公用電話事業之專利權、因上海之最高土地主權、仍屬我中國政府、須知上海租界、仍爲我國整個領土之一部分也、吾人願申明、固無所忌怨於貴國之國際電話電報公司之承購、上海華洋德律風公司之財產、吾人所請促起該公司之注意者、即欲至我國獲得經營事業之機會、絕對不可忽視我國之主權、故此案之影響、關係於該公司將來之發展與安全者、至深且鉅、非僅吾人現在反對而已耳、此頌時祉、七月二十日、

◎杜錫珪電告傷愈

國府簡派赴歐考察海軍專員杜錫珪氏、抵法後、與參謀長黃顯祺乘汽車出外、誤爲運貨車互撞、杜受微傷、右脅斷骨二根、電訊至滬、各方頗爲系念、昨悉杜氏滬寓、接杜自發來電云、已傷愈出院、黃初勢甚重、現經醫士施接骨術、故留院療治、不久亦可告痊云、

◎時人行踪錄

▲馬鴻逵及隨員等十六人、於昨晨九時乘早特別快車出京、於當日下午五時抵滬、

▲京市長魏道明及工商部次長鄭洪年、均於昨午十二時三十五分、由滬偕乘中快車返京、

◎張羣電唁趙鐵橋夫人

招商局故專員治喪處昨接張市長唁電云、機急、限即刻到、上海市政府周秘書鑒、市密、速抄送趙鐵橋夫人惠鑒、接電、驚悉鐵橋兄被刺、傷重逝世、駭悼悲痛、莫可名言、弟奉公在遠、不克躬親弔唁、臨風隕涕、心神俱馳、惟念鐵橋兄求仁得仁、功在黨國、精神不滅、星日同昭、尙祈節哀順變、善自珍衛、竟未竟之志、慰在天之靈、除已由市府嚴令公安局緝兇外、特電奉唁、弟張羣叩宥印、

◎各機關紀念週

▲市執委會　上午九時半、召集全體工作人員、舉行第十五次總理紀念週、行禮如儀後、即由主席吳伯匡同志、作一週間該會各部處會重要黨務報告、次由楊清源同志報告一週間黨務政治、禮成散會、

▲市政府　昨日上午九時、舉行紀念週、秘書長俞鴻鈞主席、行禮如儀、首由助理秘書陳克成報告一週間國內外政情、次由第三科黃科長道霖報告過去一週間市政實施狀況、至十時、禮成散會、

▲兩路黨部　昨日上午九時、舉行第六十五次總理紀念週、由鄭文莉委員主席、領導全體行禮如儀後、即報告一週間黨務政治、禮成後散會、

▲縣黨整委會　昨日上午九時、舉行第十九次總理紀念週、呂哲主席、行禮如儀後、首由主席報告北平反動派擴大會議情形、以及黨務政治等事、末由吳培清、沈亞農、郭相纓演說、旋即禮成散會、

▲兵工廠　昨日上午十一時、舉行紀念週、由總務處長徐紹禎主席、行禮如儀、該廠黨義研究會幹事韓運文演講政治軍事、至十二時禮成、

◎法商水電工潮昨訊

法商水電工潮、昨日仍無解決消息、各項詳情、再誌如後、

▲會員會議　法商水電工會、上午九時開全體會員談話會、到者五百餘人、由徐阿梅主席、報告開會宗旨、及經過情形、繼討論要案如下、（一）各間工友及職員、有未到會報到者、議決、致最後警告、限二十四小時答覆、（二）全體工友提出先決條件、（甲）被捕工友先行釋放、有調解可

志成醫院

治療淋病梅毒

本醫師留日返滬已十餘年對於治癒之迅速斷根之確實有口皆碑不再多贅矣

備　[illegible]　科學療法　[illegible]

西藏路東方飯店對面　門診上午十時至下午六時　診金一元二角

能、(乙)在復工時、廠方不得開除任何工友、(三)車務部有一部份之走狗到廠工作、破壞工運、議決由全體工友對付、末由張其耕演說、(略)

▲車務會議 車務部於昨下午三時、開會員大會、到三百餘人、由沈克明主席、徐阿梅嚴炎森指導演說、議決案如下、(一)車務部有少數開車營業、不守紀律、私自到廠工作、應如何辦理案、議決、嚴厲手段對付之、(二)發表勸告工友書、

▲聯席會議 昨日、職員舉行聯席會議、到職員一百七十餘人、由胡鏞康主席、報告經過情形、旋議決要案如下、(一)罷委會議決、請職員會推派交通隊一人、議決、由組長會議推派、(二)本日下午一時、開組長會議、(三)任何職員、有未離公司或已離未報者、限二十四小時報到、否則以公敵論、(四)對於抱病及在家之職員、責任組長負責調查辦理、

◉華僑聯合會再反對僑信增價

中華民國華僑聯合會、昨分電國民政府行政院·中央僑務委員會·交通部·上海郵政總局云、江咸兩電、請求七月一日起之外信增郵案、華僑除外、尚未奉令復照准、極爲惶惑、頃再准交通部養代電答復屬會咸電、略云、(一)歐戰時代情形如何、則非本部所得而知、(二)英屬與其他各屬僑資不平、均迭經與荷屬磋商、改爲總包封寄、不再逐封貼郵、未獲同意、案牘俱在、現在安南荷屬、同係按照國際信件納資、自不能獨予除外等由、茲分項陳述理由如下、一·查歐戰距今、不過十餘年、並非荒遠難稽、歐戰時、各國匯水低落、並不曾增加郵資、且匯水隨時轉移、亦不聞各國時時改變其郵費、此次金漲、交通部獨欲增加郵資、不第貽笑外邦、且亦拂逆民意、斷不能開此惡例、留民國郵史上汚點、(二)由本國寄往英屬僑信五分、越暹荷各屬僑信一角、相差一倍、同屬華僑、不平至此、交通當局早應援據聯郵公約交涉特訂、乃失職不理、致華僑受損無窮、對民不住、對黨國亦不住、此際自應將越暹荷各屬僑信除外、以示我人堅決之主張、而進行五分及總包總貼之交涉、乃爲正辦、今交通部反謂不能例外、是本國尚不恤其僑外之民、何況所在地之國家、所謂司馬昭之心、路人皆見、案牘俱在云云、不過欺騙僑民之門面語耳、又誰信之、上列兩項、係就交通部養代電指駁、總之、國家自有大體、不能謂金漲即可加郵、不能謂金漲、僑匯有利、即以爲加郵不至有害、聚歛之臣、經所痛絕、善撫民者、即損上以益下、亦所不恤、何況上並不損、不過部庫少些徵收入乎、屬會代表國內外千餘萬僑胞、對此等華僑生死關頭、且爲國體所關、不敢不爭、現在僑信已停、危機一髮、尤不敢不爭、伏祈俯納芻言、毅然下令除外、全僑戴德、不勝千萬迫切待命之至、華僑聯合會叩勘印、

◉忙漕滯納罰金辦法

▲縣財局之報告

上海縣財務局、昨發布告云、本年一月二十五日、奉江蘇省財政廳第一六一號訓令內開、照得本廳呈請回復民五以前忙漕滯納罰金、於開徵兩個月後、按照十分之一加罰一案、業經省政府委員會第二二五次會議議決、通過、自應照辦、除分令外、合亟抄錄原呈並罰則、令仰該局遵照、出示布告、即從十九年上忙起實行辦理、並具報查核毋違等因、計抄發原呈罰則各一份、下局奉此、查十九年份忙銀、業已將啟徵日期、及逾限加徵數目、布告在案、茲奉前因、合再抄錄罰則、布告周知、仰闔邑民衆人等、務各於兩個月限內、赴櫃完納、以免傳追加罰、切切此布、▲滯納罰金罰則 (一)各縣徵收忙漕、應照民五以前成案、自開徵之日起、以兩個月爲限期、逾限加徵十分之一滯納罰金、(二)自十九年開徵上忙起、扣足兩個月期滿、實行加罰、不得藉故展限、(三)加徵罰金、以正省縣稅爲限、各種帶徵之附加稅、概不加罰、(四)開徵兩個月期滿、各縣應將已徵忙漕應課各款、劃清界限、截數呈報、以便稽考、(五)此項罰金、應照民五以前成案、全數解充省用、各縣不得截留、(六)原有初限兩個月、加收二十分之一之舊制、應即廢除、(七)逾過處罰期間、一個月後、再不赴櫃完納、即飭傳追徵、

◉市民會米委會議決案

▲調查工部局購米內容
▲并防止米商屯積作弊

本市市民聯合會組織之米糧問題專門委員會、昨日下午四時、在市商會內舉行第一次會議、到專門委員余華龍張一塵邱嘉樑吳亮生張賢芳余仰聖陳濟成陳蔚文蔣信昭胡鳳翔張橫海嚴仲成等十餘人、公推張委員一塵主席、行禮如儀畢、由主席報告、本會爲注意社會民生補救民食起見、特組織此項專門委員會、從事研究、委員等負責重大、對於進行方針、務求嚴密迅速、方不負市民之重托云云、報告畢、討論議案、(一)蔣委員信昭提交、本委員會組織規程草案八條、請公決案、議決、依照蔣委員所擬草案、逐條宣讀、略加修正、通過、(二)主席提議、選舉常務委員及秘書案、當即推定張一塵余華龍胡鳳翔張賢芳余仰聖五委員爲常務委員、蔣委員信昭爲秘書、(三)邱委員嘉樑提議、近日米價雖已低落、然各米店多不將每日米價詳細懸牌、公開揭示、且有劣米混充、偷減米量情事、應否呈請官廳、通令各米店切實奉行案、議決、呈請本市社會局通令各米商、務須每日將米糧行情、懸牌揭示、并嚴禁劣米混充頭號、暗盤加大、或偷減斤兩、以重法令、而總民生、(四)蔣委員信昭提議、工部局已允撥款辦平米、調劑米價、本會爲代表界內市民之法定團體、應否派員調查真相、協助進行案、議決、推派胡鳳翔余仰聖二委員、先向華董議洽聯絡、查詢真相再核、(五)蔣信昭提議、近日洋米到貨頗多、惟因滬上米市已跌、故米商多不願脫售、將貨寄存貨棧、并向銀錢兩業抵借現款、藉以屯積、靜待機會、此與米價民生、有極大關係、應否調查對付案、議決、交各委員分頭密查、如獲真實憑據、即呈官廳取締查辦、(六)本會常會日期、每星期五下午三時舉行、常務委員、每日到會辦公、(七)進行計劃、請各委員隨時調查建設、議畢、六時散會、

上海日夜銀行

辦事時間 上午九點至下午七點 星期日照常營業

（定期存款表）
三個月 週息七厘
六個月 八厘
一足年 九厘
二足年 一分
三足年 一分一
四足年 一分二
六足年 照本加對給息（即對本對利）

（零存整取）（整數存款）
每月存入洋五十元、六年期滿可得本利洋五千元、九年可得本利洋一萬元
一次存洋三千五百元、九年期滿可得本利洋一萬元

半價出租保管箱
本行所設純鋼堅固新式保管箱、大小俱備、供客貯藏貴重物品、穩妥簡捷、地點適中、時間最長、取費低廉、凡與本行往來各戶、租金減半收取、以示優待、章程函索即寄

地址 總行 愛多亞路 分行 浙江路寧波路口 北四川路虬江路
電話 一六八五五 六三七九八 四二一一七

小兒瘡癤

小兒一至暑天瘡癤頻生紛堆磊落大都由於胎毒未清及暑濕鬱蒸所致爲父母者盍速購備下列良藥以調治之以減少兒童痛苦

小兒熱瘡藥 每瓶三角
小兒熱癤藥 每瓶三角
小兒水瀉藥 大瓶五角 小瓶三角
小兒痢疾藥 每瓶四角
小兒遺尿藥 每瓶二角半

上海五洲藥房發行 各埠藥房均有代售

棕欖香皂

面現紅潤可愛之色

棕欖香皂、因用棕果橄欖兩油所製成、其功用不僅使皮膚澈底之清潔、且更有滋潤肌膚永保丰姿之特長

美商上海棕欖公司謹啟
各處百貨店藥房均有出售
廣東路三號

◉全國緝私會議定期開會

▲八月一日

全國緝私會議、早經緝私處溫處長、擬定會議草案、呈請宋財長核准在案、茲悉該會現已定於八月一日、在本埠安瀾路蘇五屬緝私局內舉行、其會議要綱、爲整理鹽稅收入、及整頓全國緝私分局局務兩項、現蘇五屬緝私局局長豐文郁氏、正在積極擬提議案、及籌劃進行中云、

◉滬北保衛團監察隊長聯會紀

滬北區保衛團、於昨日下午三時開監察隊長聯席會議、全體均到、由王團正主席、吳復初紀錄、開會如儀、主席報告開會宗旨、並宣言本團自民國十三年組織成立以來、迄本年奉令改編止、統計分設十二隊、各隊槍械足備、自經幾次戰爭、一再誤會被繳、即有發還、終不足數、以致械彈缺乏、不敷支配、現遵照新編制、每隊以一百零八人爲限、令改編爲九隊、除第九隊爲預備外、八隊已經改編、團員人數、亦以奉令照章補足、現在本團計劃因前方戰事尚未結束、地方防範、尤應注意、況保衛團爲民衆自衛、補助地方警察之不逮、惟槍械一項、按照各隊呈報、與團員人數相核、僅及半數、實力未充、仍不免有名無實、統盤籌劃、需款數萬金、業於滬北各業領袖及各董事捐助、不足之處、再請區委員王主任商請滬上熱心公益之士、設法籌欵、俾成巨數、以維地方、是以本日召集會議、請各監察隊長、先將各隊董事名册造送來團、以便定期開會籌募、末議隊務進行數則、散會已六時矣、

◉圈用官地亦應照值給價

清理上海寶沙田官產事務分局長孫良弼、昨函上海縣政府、略謂、接奉蘇省沙田官產局訓令云、現各機關征收土地、每有不按照協議手續、逕請征收、復未能依照土地征收條例、圈用民地、致起糾紛、現經國府核定、嗣後各機關征收官地、應照給價值等由、縣府奉函、已轉飭所屬遵照矣、

◉國聯衛生員游滬行程

國聯所派游歷新嘉坡·巴答維亞·西貢·香港·廣州·烏尼剌·之船港衛生員、現乘塔孚特總統號來滬、本月三十一日可以抵埠、次日即擬赴日、諸隔離專醫來自新嘉坡·爪哇·越南·香港·暹羅·菲列濱·中國·日本·由澳洲政府假與國聯衛生部之隔離科主任派克醫士領導旅行、自六月二十七日首途、定八月十二日終止、此次乃由國聯組織、其目的乃在使各衛生員可以熟悉一切、並各港之困難、及助同協理隔離工作、諸員到滬後之出游程序如下、三十一日上午八時抵埠、上午九時至十時、隔離處小輪、載該隊參觀江中之消毒機、十時至正午、游閱浦江各部分、十二時三十分、應伍連德之請、赴東亞旅館午餐、午後二時至五時、乘汽車赴吳淞參觀隔離病院、晚八時、應衛生部長之請、赴大華飯店晚餐、八月一日晨休息、正午乘塔孚特號原船赴日、

◉廣利輪擱淺拖救

▲格蘭島擱淺 招商局之廣利輪、本係海船、此次調赴長江差用、本月二十六日、從漢口開行東下、直放南京、詎至中途 名格蘭島(大約在九江一帶)江面、適値潮水退落、江中祇有十一英尺之吃水、廣利輪吃水至少在十四尺以上、致船身即在格蘭島江面擱淺、船體且爲淺灘沙泥擱住、不能行動、▲電滬請助救 船主因打倒車而不能使輪身移動、知非拖救無法脫險、乃發無線電來滬、請求上海總局、飛速派吃水十一尺之輪船往救、此電到滬、適值星期日、船務科長得報、急先致電漢口、命吃水較淺之江裕輪拖帶駁船三艘、飛往格蘭島拖救、▲水淺拖不出 江裕及三駁輪開至擱淺地、施行拖救工作、無如江水太淺、而廣利輪體、已陷入淺灘泥中、一時無法拖出、▲大副之求援 廣利遭擱、已經兩日餘、江裕既不能拖救、而廣利輪中之大副已乘派來之拖救赴漢、與漢分局磋商救援之策、以便再往拖輪、

◉國際生絲會議代表韓有剛回國後談話

國際生絲會議、去秋在美國紐約舉行會議、我國會派代表四人出席、除蔣王李三代表、業于去年次第歸國外、韓有剛代表、會因事留美數月後、又以工商部派赴比利時國博覽會、昨已取道西北利亞回國、國聞社記者特往訪韓君、談話如下、(一)記者問)先生出席國際生絲會、可否將當時會議情形見告、韓君答、生絲會議情形由去年回國諸代表在報上將經過情形發表、有剛所見略同、無需贅述、惟希望國人今後依照科學、精益求精、努力蠶種及製絲兩項之改良、則生絲前途、實有無限之希望、(二)先生曾奉工商部派赴比國參加博覽會、可否詳將該會情形見告、(三)去年生絲會議後 有剛因欲考察彼邦政府及工商情形、故未克與其他代表同時歸國、待至本年二月底、接奉部令、派赴比國、參加博覽會、故于四月間離美、由英轉比、先至比國北部、比國以國內民族關係、此次百週紀念博覽會、不得不在兩處舉行、北部在母稜斯城、該城爲比國之海岸、該處博覽會、專爲各國殖民地產品及航業而設、我國未曾參加、在會場內、有日本展覽所一座、當時尚未完工、而竟將我國東三省產物及男女服裝、陳列所內、作爲彼國殖品和人物、壁上所懸輿圖、中日繪同一色、有關國辱此種可恥情形、除會電中央黨部及工商部報告一切外、並要求駐比公使、力爭經再三交涉、日人自知理屈、始將各件移去、南部博覽會、在利愛集城、該城爲比國工業最發達之區、居民計十六萬餘人、會場在曇斯河旁、廣寬約華畝二百左右、我國展覽所、面積不過三百方尺、範圍甚小、更因國內工商界未肯積極參加、成績殊欠滿意、此次若無工商部所購運之物品加入、則更將不堪設想、(四)此次先生由西比利亞歸來、經過俄國、曾否就近調查俄國情形、可否見告乎、(五)當我等所乘列車、由柏林經波蘭入俄境時、在莫斯科例須換車、約有八小時餘之耽擱、有剛曾在該城各街衢游覽、五小時之久、見饑民滿坑滿谷、雁集于麵包舖前、守領黑色麵包、至于商店、則十室九空、更無商業之可言、行路之人、均面帶飢容、恐怖之狀、火車行程有八天之久、而所經各處、乞丐成羣、人民苦不堪言、而我國青年中之敗類、尚有主張共產者、其內實不足食矣、(六)先生已暫脫離工商部、是否不再在政界服務、(七)有剛此次去國回來、深有覺悟、雖行程爲期僅十一個月、所經不過十數國、而感觸之深、莫可言喻、今後決計擺脫一切、爲國效命、因知國之立于大地、非有統一之政權、穩固之中央、不足以圖生存而謀富強、所望全國同胞、一致奮起、共同努力國是、以免我中華民族、淪爲奴隸牛馬於萬刧不復之境、韓君言至此、嗚呼噓欷、記者于是告辭而出、

◉萬國商團華隊員榮獎有加

▲銀線章得殊不易

萬國商團中華隊、由虞洽卿氏發起、始於滬北華商體操會、自加入租界商團以來、一致策勵、效命類危、咸以義務爲先驅、力爭上乘、故能獲歷年良好之成績、爲各國隊伍所推崇、聞該隊團司令部、對於頭等稱職之隊員、滿十二年者、例有久役獎章之頒給、會誌前報、曆十七年者、特將久役獎章之上端、爲加銀線一條、歷二十二年者、爲加銀線二條、以誌多年勞績、而增久勤之榮、惟此項銀線、得殊不易、非僅以服務年久爲已、須歷年於各項課程、優勝擢長、刻苦自勵者、始克臻此、故環顧全團、得雙銀線者僅十人、華人居其二、惟徐通浩與胡筠秋氏、得單銀線者全團祇十二人、華人居其五、爲宋雲奇、劉景和·崇棣華·孫子臯·陳文龍等云、

◉游民習勤所開釋第一批期滿游民

▲共計三十六人

上海慈善團設立游民習勤所、自去年四月分開始收容、六月十一日呈報社會局成立以來、已有一載、陸續所收容之游民已達五百人以上、照所章第七條所載、凡期滿一年之游民能改悔有據、得具報出所、當由該所主任吳棠、將該項期滿之游民、分別査明家屬籍貫、及應得工作獎金數目、呈報社會局公安局核准開釋、乃於昨日舉行開釋典禮、以昭鄭重、計到社會局代表饒強生、公安局代表第二科黃科長、六區三分所劉所長、及該所主席董事王一亭、常務董事秦硯畦·楊鶴元、亦各界來賓數十人、上午十時開會、由吳主任報告一年來經過情形、及期滿開釋之游民、在所品行、及工作狀況、次由社會局饒代表、公安局黃科長、主席董事王一亭、相繼致辭、大致謂人而爲游民、其故由於依賴性太重、缺乏自立精神、而做人之道、尤須側重於心田之善良云云、再次出所收容人致答謝辭、語頗中肯、聽衆動容、聞此次第一次開釋者計三十六人、發給工作獎金、共有四百四十餘金之鉅、迨散會後、攝影道謝而去、

◉吳淞各公團請撤煬區長

吳淞八區黨部、昨致上海市公安局袁局長函云、逕啓者、吳淞毘連上海、全市觀瞻所繫、而與地方最有關係者、莫警政若、所以警政當局人員之良莠、一般民衆、警政之良窳、姑不具論、而跡其言行妄誕不能懋然置之、自楊懋榮區長蒞任以來、舉止乖方、私心自用、不洽輿情、尤以與投海女子合攝並肩小影一幀、流傳社會、咸爲駭異、街談巷議、輿論譁然、報章騰載、無可隱飾、若不予以懲處、何以整肅官方、况區長爲全區警政人員之表率、而竟明目張胆、作此出人意料之行爲、就寬大論、可謂無關大體、就人格言、小節亦應顧及、設竟不加顧問、恐從此上行下效、則警政前途、不堪設想矣、敝部地屬同區、耳目較近、默察民情、不忍緘默、爲特備函奉達、敢乞迅予撤職查辦、以儆效尤而清吏治、地方幸甚、

吳淞商會·農民協會·海員公會·吳淞支部·木商公所·報關公會等十餘公團、致上海市政府張市長與袁公安局長函云、(上略)公安七區區長楊懋榮、蒞任以來、辦理公務、措置乖張、對於投浦女子一案、公然合攝小影、其瓜田之嫌疑不避、而區長之人格已失、人言嘖嘖、輿論沸騰、商會等爲警政前途計、竊以地方風化所關、不容緘默、爲特據情函達、仰祈鑒核、俯賜迅予懲處、以儆效尤而維警政、謹上、(下略)

◉國產大商場委員會記

中華國產聯合大商場、昨開第二次廠商代表執行委員會、公推王漢強主席、報告上次會議紀錄、及本日開會秩序、次由商場經理張子廉報告處理各項事務之經過、並謂本人惴力深感不及、亟盼各委員、時加督促云、次由場務科主任孫吉人、宣傳科主任曹志功、糾察科委員程錫卿、報告工作狀況、次討論各案、(一)章委員顯達函請辭職案、議決、挽留、(二)各廠商所裝電燈廣告暨風扇等、應如何收費、議決、先行印發電力公司收費表、其在四百支光以外者、裝表計數、詳細辦法、下次再議、(三)請曹志功先生兼任本委員會秘書案、議決、通過、議畢、散會、又該場自聯貨贈送同樂場游藝券以來、營業尤爲發達云、

▲尚有本埠新聞轉入後頁▼

敬告各地醫家

敝行爲證實散拿吐瑾延年益壽粉之功效，並以堅服者之信仰起見，特請各地醫生，廣爲試驗，如備有正式函件，並蓋醫生或醫院印章，附足寄費，當寄上散拿吐瑾一大瓶，以供病家試驗之用，寄費上海郵票二角，外埠四角，川陝青黑桂遠省及香港各一元

SANATOGEN
The True Tonic-Food

散拿吐瑾

善補虛弱

散拿吐瑾延年益壽粉 補腦血強肌骨 虛損弱常服增加精力 婦人胎前產後服之得益尤多 散拿吐瑾祇含蛋白與燐二質 特別化煉 入胃即化生血長肉 即最弱之胃亦可容納 且能先開胃口 瘦弱嬰兒服粉二週 體重大加 一經試服 立可證明

柏林華發大藥行精製
中國美最時洋行經理
各大藥房均有出售

李施德霖牙膏

美之第一要素爲潔白光亮之齒牙

李施德霖牙膏最易使牙齒光潔。日常用之、齒白如貝。交際談笑、倍覺嬌妍。

各處藥房百貨公司 洋廣貨店均有出售

LISTERINE
TOOTH PASTE

四

本埠新聞二

侯家宅老農慘死

▲孫老五死狀極可慘
▲在逃姪有弒叔嫌疑

接近江灣之侯家宅、昨晨發生命案一起、死者孫鈞寶、通州人、年五十歲、死狀甚慘、係被人用鋤式利刃剪刀強行斫剌而死、兇手於事後遠逸、祇獲嫌疑幫兇一名、據死者之姪所控、則其叔之死、其堂弟有重大嫌疑、果爾、亦一逆倫鉅案也、

▲草屋之中血腥觸鼻　死者孫鈞寶、行五、人都以老五呼之、住於侯家宅後浜、草屋一椽、一人居之、因年力就衰、無工可作、於屋後種植菜蔬、藉以爲生、昨晨五時許、有蔣木匠者、前去敲門、久之無應、乃至推門而入、突有血腥氣一股、直衝鼻官、不覺大異、及至定神一看、則見孫老五已僵臥地上、血肉狼藉、駭極返奔、立即報告崗警、該管五區公安局屈家橋派出所巡長前往草屋勘察、見死者四週血流如渠、盡作殷紅之色、頭部已被斫去一小半、面頰削平、牙齒槳粒可見、左肋胸部及背脊均有巨大創洞、左手之指被刀斫去、身軀睡側地上、作臨死爭扎之狀、慘不忍覩、其兇器似爲鋤剪之屬、

▲膝下無兒傾姪作子　孫老五被殺之由、頗爲曲折、據其姪孫福生所言、則其堂弟孫連生、有弒叔之重大嫌疑、死者行年半百、於十年前喪偶、膝下猶虛、三年前向其三兄孫學文過繼第四子孫佐利作爲嗣子、佐利年幼、不慣與孫老五同居、未幾即返通州、而斷去寄父寄子之情、孫老五乃又向其弟學文過繼佐利之兄連生爲子、連生現年二十六歲、已娶妻生子、過繼於孫老五時、其妻亦與焉、

▲嗣子無行遣送回籍　孫連生素無行、年前挈妻來滬、與孫老五同居於侯家宅、因無業可謀、孫乃購黃包車一輛、而令之拉車生利、孫連生性懶好賭、所得之錢、輒如數化去、且與惡友相交、置妻子於不問、孫老五更不能得其贍顧、心中殊覺氣憤、一月前乃決計遣孫連生夫婦返籍、斷絕嗣子關係、孰知孫連生返通未久、又潛來滬上、其時約在半月之前、

▲偷錢竊車老人氣憤　孫連生返滬後、又往依其叔孫老五、初不假以詞色、因被擾不清、始容居之、孰知本性難改、馴至與匪人爲友、將孫老五之私蓄竊去、不饜所慾、又將黃包車偷出、私售於人、事洩、由孫老五出錢贖回、對連生大不謂然、申斥有加、而連生之匪友六七人、對孫老五乃不懷好意、有恫嚇之言詞、

▲向姪訴苦隔日即斃　孫老五之長姪孫福生、在南市十六舖外馬路老太平弄口一百卅六號匯豐汽車充當車夫、兩日前、孫老五前去探視、見面後、謂孫曰、連生日趨下流、其友六七人對吾均不懷好意、恐有性命之變、奈何、孫福生即向伊叔好言慰藉、不謂事隔一日、孫老五竟遭謀殺、愈信其姪孫連生或即此案首兇、謀財起意也、

▲求助隣人拘獲幫兇　據死者之隣人言、孫於未死前數日、神情頗爲惶張、常向隣人求助、謂「余年老、恐遭不測、乞旦夕臨視、感且不朽」、隣人異其言、多私議其變更態度者、事出後 孫連生即不知去向、由警將嫌疑幫兇之拉車人 季雙全拘獲候訊、

臨平路底白晝大火

▲燬屋三十餘間
▲八旬老翁灼傷

滬北臨平路底胡家木橋路南首太平橋路間之平房草屋、昨日下午二時五十分左右、忽生火警、被火焚燬者約三十餘間、並有八十歲高齡老人吳萬興、週身灼傷、損失頗爲不貲、各情如次、

▲火場一瞥　火場地點略作方形、四週都係瓦屋樓房、遭殃之草屋及平房、均圍於中央者也、被災之區、以祥安里爲通路、實則狹窄異常、乃一小弄耳、出祥安里北行、即爲胡家木橋路、越橋爲廟東路、與廟東路相對者爲臨平路、兩路之間、隔以小河、灌救時即取水於是、其地並無自來水或自流井、居民飲水咸多仰給於此河、被災之屋、計算如次、自東至西草屋約十餘間、三鑫里樓房燒去者十一間、門牌號數爲七至十七號、其十六與十七兩幢、半燬於火、祥安里六號至十二號、計平房六間半、除十二號半燬外、餘均遭殃不淺、近太平橋路之永祥里、燒燬平房三間半、其門牌號數爲三十號至三十二號、火場四週、被屋包圍、是以出路甚少、有之、惟接通胡家木橋路之祥安里、形如瓶頸、是以火起後、不但逃災甚難、即救火會之灌救時、亦感不便、且近處無自來水管、將皮管通入小河中、有數十碼路之遙、幸昨日潮大水急、尙可維持水力、不然、遭殃之房屋、或尙不止此數也、

▲起火原因　火起後、閘北各段救火會、聞車趕到、竭力施救、無如地狹人衆、取水又極困難、其初不易爲力、直至草棚等全數燒盡、火勢始稍殺、及至將火撲滅、爲時已晏、火場上所見者、焦木如林、碎瓦成丘而已、當救火員灌救時、該管五區三所公安局臨平路派出所警士、均到場彈壓、維持秩序、並將火首鹽城人吳大鍋子夫婦兩人、當時拘送所署、據供起火原因、係伊五歲女兒春弟、煑食百合、遺火成災、而伊等夫婦兩人、因在外做工、並未照料門戶、女兒春弟且於起火後慌亂走逸、尙無下落云、至被火灼傷之高齡老人吳萬興、住胡家木橋路三鑫里草棚、因年老力衰、遭此重傷、事後由警車送同仁醫院救治、勢頗可虞、

西醫 余景誠花柳皮膚毒門痔瘡專科醫院

景誠於花柳皮膚毒門痔瘡白濁等病研究有素首先採用歐美最新發明科學手續及電器無痛治療行道滬上凡念餘年所治險惡重症百不一失治療處方專從根本着想一經治愈永不復發患有上述病症者幸勿自悞上午送診門診一元貧病不計包醫面議 ▲北四川路郵政總局北首粵商酒樓隔壁

水災 旱災 饑荒 米貴 ？

要解決上列問題只要備救星牌狄塞爾柴油引擎農田車水機任何高低田畝可保永無水災旱災年增產額饑荒米貴自無問題並可兼營礱穀，碾米，榨油，挖河，發電諸副業聘有專門人才任何困難之處均可代爲設計備有說明函索即寄

厚生機器廠　廠址 江蘇常州西門鎖橋　事務所 上海愛多亞路廣西路口

灌田抽水所用的帮浦要擇其出水量多馬力輕吸水深才爲合算

來多牌帮浦是歐洲名廠出品爲最合理最實際的帮浦

RATEAU PUMP

法商德威洋行經理

樣子間　上海外白大橋北堍　恒新貿易公司

4

華生牌國貨電風扇　本外埠各電料行均有代售

探捕協獲夏文林

▲同安廠三次被盜
▲檳榔路久守就獲

昨日市公安局偵緝隊會同普陀路捕房中西包探、破獲本月二十三日搶劫南市新碼頭同安布廠並當場劫去一區總署守望警之槍械案中之主犯夏文林一名 茲將詳情探錄於次、

▲三次行刦縛警奪械　南市新碼頭同安布廠、於前月十二日下午四時、突被盜刦、共來四盜、計被刦去現鈔洋三千數百餘元、詎事隔二十七日、復於前月二十八日該廠二次又被刦去一千餘元、迄至本月二十三日盜等竟三次光臨、此次損失雖祇有現洋十元、小洋數十角、但站立該處之守望崗警、竟被衆盜將其綑縛、封去手槍一支、

▲警局通令加緊緝　案事後、爲避免盜匪張計、故各報均未披露 而市公安局長袁良非常注意、立即通飭所屬限日破獲 偵緝隊長盧英奉到是項命令後、亦即密囑各員、加緊緝緝、

▲主使要犯即夏文林　事隔兩日、該隊偵緝員齊海田·單斌·傅克忠·徐鎔·繆金海·等、即得據密報謂、是案主使犯、爲該廠素有往來之安徽人夏文林、蓋夏現在公共租界檳榔路設一小規模之織布廠、牌號夏文記、所出之貨、均售賣與同安 故同安每日發給客人貨價、夏均瞭如指掌、聞黃一次(六月十二日)所去之四盜、即夏所遣去、請速往捕等情、

▲探捕守候三日兩夜　同時戈登路捕房華探長沈崇禮、又據密報謂、月前靜安寺路有前在漢口之王鎮守使家中被盜、共刦去三千餘元、此案亦係夏所主使、故雙方探員、均化裝在該處守候三日兩夜 卒於昨日侵晨七時三十分、在檳榔路三四零號老虎灶內、將夏拘獲、

▲暫押捕房迎提歸案　夏被拘後、隨轉送新閘捕房暫押、經捕頭詳詰一過、諭令還押、聞盧隊長已將經過情形、面陳袁局長、擬於日內備函迎提歸案訊辦云、

市公安局督察員 凌潤祥被暗殺

▲弄口中槍身死
▲原因尙不明瞭

昨晚十一時一刻左右、虹口北江西路德興里口、發生暗殺案、 被刺者爲凌潤祥、現任上海市公安局督察處督察員、凌於昨日下午四時許、下值回家、晚十一時許、由德興里之妾處出外、行至弄口、即遭仇人暗殺、頭部中彈一處、腦漿四溢、當時殞命、兇手逃逸無踪、各情分誌如次、

▲前任捕房華探長　凌潤祥廣東番禺人、年三十六歲、家住北江西路泰華里、納有一妾、分居德興里六百三十四號、凌於三年前、在虹口捕房充當華探長、五卅案後、離去捕房探長職後、於民國十七年、戴石浮長公安局時、進局充當稽查之職、去年轉入督察處、升爲督察員、平日辦事、頗有毅力、深爲何督察長倚重、

▲兇手當場被逃逸　昨晚凌在德興里妾處晚膳、至十一時頃、聲言外出、其妾即伴同出弄、詎行抵里口、突遭暗算、據目擊者言、凌潤祥於遇害數分鐘前、尙與其妾言談甚歡、且有依依之態、凌舉步出弄、當時有一身穿灰色長衫之男子、迎頭上前、凌方欲迴視、而槍聲已作、計開砰砰兩響、凌中彈倒地、而兇手於殺凌之後尙奔入弄內、移時即去無踪、

▲頭部一槍即致命　凌中槍後、屍身倒於德興里西一弄口、圍而觀者甚衆、身穿玄色長衫、頭北足南、雙手按住腹部、似受劇痛、頭部左眼下有一槍孔、血肉糢糊、血流滿地、因腦壳震碎、漿溢外流、無可挽救、該管虹口捕房聞訊後、立派警探到場相驗、並將屍身車送驗屍所候驗、

▲被殺原因之兩說　凌之被殺原因、雖可得而推測、然頭緒甚多、恐不能執一以定、說者謂凌於虹口一帶、頗有相當勢力、花會一項、不無關係之處、因之與人結仇、容亦有之、另說則謂凌入公安局後、工作上或有開罪於反動派方面者、種禍於不知之間、身受仇人暗算也、姑幷存之、作爲凌死原因之參考焉、

▲流彈中斃傷老嫗　當凌潤祥被刺時、或謂凌亦携有防身手槍者、惟恐不及開放耳、流彈中一有吳源昌烟紙店之吳沈氏、被彈擊傷頭部、彈由左面部眼角下射入、傷勢匪輕、由捕車送同仁醫院治療、

青年男女連袂蹈海

▲屍身已在吳淞發現

淮安人郝某、年三十六歲、向在本埠教鞭、爲人落落寡合、不苟言笑、本年一月間、郝遊法國公園、邂逅一婦人、名符俞氏、該氏年三十八歲、南翔人、丰姿秀麗、曾受中等教育、其夫符某、於年前隨軍遠征、現在廣州供職、俞氏以其夫遠出不歸、故心猿意馬、難以自制、是日郝與符俞氏不期而遇、雙方晤談之下、情投意洽、以此時相往還、日久之後、二人情不自禁、遂生苟且、同賃屋於法租界打浦橋底、幷開一小食店、由符俞氏主持一切、詎該店開張後、營業清淡、大遭虧折、以至債台高築、經濟日益拮据、直至上月底、該店無法維持、祇得停止營業、而一般債主、見店閉歇、因此迭向二人催追欠款、郝與符俞氏、窮於應付、遂約債主等、於本月底一律理楚、延至本月二十五日、當由符俞氏四出向親友處、挪湊洋二百五十餘元、詎料當晚、郝與符俞氏二人、閒談之際、無意間談及郝昔年曾於某次至輪盤賭場、一夜之間、盈得千餘鉅款、二人遂賭心大發、當即同僱人力車、將日間借得之二百五十餘元、悉數携帶之東新橋某賭場、作孤注一擲、誰知不一小時、所有二百五十餘元、全行輸盡、二人回家後、互相怨艾、屈指計算、月底即在目前、應付之術、一時大爲傷感、頓起自殺之念、於前日上午、書就絕命書多封、投郵遞致親友、內容經過種種情形、幷情宣佈、並稱在淞投海云云、二人遂於下午一時、乘坐火車、至吳淞砲台灣海濱、乘無人之際、携手蹈海而死、當日下午七時許、吳淞口救生局巡船、在砲台灣分水堤中段、撈獲身穿雪花呢中山裝足登黃皮鞋之男屍一具、因係無名、即經該局塡明屍格、送堂棺殮、至昨日上午八時許、郝與俞氏之親友等、接得遺書後、當即到淞、投救生局訪問、遂認實二人確已自殺、嗣後符俞氏之屍身、亦於昨日上午十一時、在殷行浦邊發現、遂經親友等購棺前往收殮、暫寄四明公所、一面報告淮安郝之家屬、迅速來滬、料理後事矣、

上海舞臺 開演舞女復活之交涉

自特區法院判決童三毛徒刑二年後、上海舞台、即將其經過編爲戲劇、名曰童三毛與某舞女、不圖開演之前一夕、即得童三毛代表律師劉世芳鄒玉之警告、聲請停止公演、一面復向特區法院請求禁諭、上海舞台、當於次夕改演舞女復活新劇、內容與童三毛與某舞女一劇、完全不同、惟開演日申新兩報所刊廣告、係隔日六時前送去、迨接劉鄒二律師警告後、向報館要求拆去此項廣告、已屬時晏不及、故亦深得童方代表律師之諒解、但昨日劉鄒二律師、因恐該臺開演、舞女復活、即係童三毛之改名、仍請求特區法院出禁諭、欲勸令上海舞臺停演、法院因上海舞臺所演者爲舞女復活、不能加以禁止開演、故未便准予童方律師之請求云、

奚蕚衙租地中佣訟案

▲辯論終結

奚蕚衙將坐落浙江路中段之基地七畝餘、租與黃楚九建築房屋、自去年八月一日成立租約後、迭起訟爭、始而該處房客對奚提起控訴、繼而奚黃互相控告、今則又有租地時之中人陳貴福、控奚吞沒應得之佣金一萬四千五百兩、緣奚將地租賃於黃、初爲陳貴福與孔鏡清所介紹、嗣幾度接洽、議妥每年租金七萬二千五百兩、及租賃年限二十年、總計租金須一百四十五萬、中金決提百分之二、應有二萬九千兩、孔鏡清屬於黃楚九方面之中證、當得半數、計一萬四千五百兩、陳貴福屬於奚蕚衙方面之中證、應得之半數、則分文未得、嗣悉係被奚取去、故陳遂控奚吞沒、而奚則堅決否認、且以當時所定佣金之數、係照廿年租金總額提百分之二五、以百分之一爲雙方介紹人之佣金、又以百分之一給於出租者之賬房、其餘百分之零五給於承租者之賬房、陳之所得、非渠吞沒、因亦延江一平秦聯奎兩律師爲辯、昨晨由周推事繼續傳審、地皮掮客劉鴻生曾參預此事、故被傳到案作證、據劉稱、租出方面所得之佣金、陳貴福得有八千餘元、而我分文未得、曾向城內地方法院對陳起訴、嗣給我六百元了結、又據奚蕚衙之賬房周姓到案證稱、該項佣金、我之賬房中得到一萬四千五百兩、孔亦得一萬四千五百兩、尙有五厘、則係黃楚九之賬房所得、又據孔鏡清供、我係黃之中人、應得一萬四千五百兩、陳係奚之中人、實際上彼確未得分文、嗣陳復被劉控告、由我給與四百元、其案始了、初訂之收銀據內、雖註明佣金爲二厘半、但黃祇允出二厘、故該收銀據未生效力云云、黃楚九直至十一時餘方到案、據其證稱、佣金確祇二厘、出租承租兩方中人各得一半、我之賬房未得絲毫、 奚蕚衙方面之佣金未付前、奚之第二妾以電話通知我之家眷、着勿給付與彼之賬房、故我於簽字之日、另備一萬四千五百兩之支票、及至簽字時、奚要求將彼方之佣金給付與彼、否則彼不簽字、我遂將該支票交與奚手、至原告陳貴福實係開始介紹此事者、曾到我家一次云云、末由兩造律師辯論終結、庭諭候定期宣判、

謹防假冒　戒煙　功效神奇 百發百中 當面可試 萬應萬靈

發七天斷癮見煙自厭煙癮斷後丸可停服永無後患也每瓶一元五角外埠寄費加一郵票通用

德國 百補戒煙丸

當煙禁森嚴之世已成癮者孰不思脫離苦海而登彼岸無如市上戒煙丸類多雜以嗎啡及海羅因等毒質偽時服之非但不能斷癮反而受害不淺該藥廠有鑒於斯特費數十年之心血研究此種百補戒煙丸其性和平照常辦事不吐不瀉飲食增加精神煥發誠爲戒煙除病之無上補品

上海新世界北部對過億鑫里一弄　德羅洋行

便利箋　十九年夏日 陳少琚署

（一）用名紙精印每本百頁
（二）每頁有丁悚畫師繪圖
（三）每本售大洋二角（不售批發）

附說 門市買便利牌手燈或同牌乾電一打得贈一本 批發另算

南京路石路西首　電話一三七二二　電報2477

港粵滬華美電器行

一個十年無嗣者說

我和她結婚差不多有十年了，平日伉儷間情感尙好，可是還有一樁憾事，因爲和她同居了許多年，她仍然是一個她，也沒有生育過一男半女，弄得老人家，終日拜神求佛，想早生孫子，看着人家兩個，孩子成羣，就委咎着自己媳婦，不會養兒子了，幸喜三月的時候，北四川路粵東利濟軒支店新張的當兒，無意中買了該店的婦科白鳳丸二盒，補腎丸數盒，歸後和她分服，現在她已三個月紅潮不漲，驗得已受孕了，回復從前快樂的家庭，舉家欣喜，都說是受利濟軒靈藥的恩賜哩，

婦科金丹白鳳丸每盒一元二角。婦科調經丸每盒六角。補腎丸每盒一元二角

公用局舉辦對江輪渡

▲招標承造渡輪三艘

市公用局、爲便利浦江水面交通起見、經呈准市政府先就十六舖與爛泥渡間定海橋與慶寧寺間二處、舉辦對江輪渡、共需建造渡輪三艘以兩艘行駛十六舖、一艘行駛定海橋、現已登報招標、並製備投標章程、渡輪圖樣及說明書等件、投票者可於八月四日以前、向該局購領、每份代價五元、開投票資格、至少須有㈠六百五十平方公尺之塲基、㈡與承造價格總數相等之資本、並悉已定八月九日上午九時、在該局當衆開標、

盛華生米船翻覆

▲船夥阿毛落浦不見屍

吳江米船盛華生、近在吳江裝載白米一百八十石來申、交卸北市仁記米號、前日下午駛在南黃浦杜家行、天時黑暗、盛即在該處拋錨停泊過夜、詎入晚大風、至半夜風勢更猛、且下大雨、風浪激衝、盛與夥加緊纜繩、而船夥阿毛激落浦中、船亦遭風傾覆、幸在浦邊、船未沉沒、其米盡濕、昨日雇船設法將船撈起、所有器具失落不少、而仁記號得知、即雇船將盛船之米過卸、售與糖坊煑糖之用、每担僅售洋六元、核計損失頗爲不貲云、

磁盆內藏槍彈

▲賣舊貨原來賣槍彈
▲追強盜實是追槍販

昨日上午八時許南市沉香閣二區一分所第二守望警閻華亭、正在障川老弄值崗、忽瞥見該處四十號昌泰磚灰行門前、叢集多人、注意一收買舊貨人、未幾突然呼盜聲大作、而收舊貨者與另一人相繼拋棄舊貨担而逃、多人在後緊追、經侯家路折南、竟逃至該所門前時、錢所長正在所內辦公、忽聞人聲嘈雜、大呼捕盜、立即飭派巡長王仲卿、會同門前第一守望崗警姜錫齡、協同兜捕、直追抵恒德坊、方將兩人截獲、遂連同追趕者一併帶所、經錢所長逐訊一過、據追趕者供、當時路見被捕兩人、在路旁喁語、旣而瞥見一人手中所提之磁盆一疊、內藏有手槍子彈、故大聲呼盜、 錢所長復派王巡長立趕障川老弄四十號門前、將拋棄之舊貨担及洋磁盆一疊携所、詳加察看、果在磁盆內搜獲第一三一〇〇四號一三一〇一〇號勃郎林手槍兩枝、子彈一百八十九粒、惟收藏之法頗妙、蓋磁盆共有二十只、祇有上下兩只完好、其餘十八只、均將盆之中心鑿去、仍然疊就、將槍彈藏於空處、復用麻繩作十字式紮好、以爲無人覺察矣、不知如何竟爲路人窺破、終至被捕、詰之兩被告、一供名趙如根、年四十五歲、鎭江人、住晏海弄一百零四號、收舊貨爲業、當時一人提磁盆一疊、向我兜售、言定價錢一元四角、正擬付錢、路人即忽然呼盜、對於私藏手槍、實不知情云云、 又據持盆者供名張錫郎、年四十歲、崇明人、住南市翁家弄、今晨在某粥店內買到磁盆一疊、共二十只、出價二元四角、此刻擬復行賣出、對於內中私藏軍火、實不知情、求宥、錢所長據供後、 以張錫郎既以二元四角將盆買進、何以一元四角即願賣出、恐其中另有別情、案關私藏軍火、當即備文將人贓一併移解司法科訊究、

八萬餘顆紅丸

▲正大輪木板中之違禁品

上海市公安局水巡隊巡長吳敏愼等、於前晚十時許、分乘舢舨船巡江至大達碼頭 見正大輪船在彼停泊、尙未起椗、遂登該輪上、實施檢查、旋在舵旁查見有木板三捆 無人在彼看守、當遍問物主、亦無人應 於是警等大起滋疑 即將木板逐捆檢查、察得其上面及底下之兩塊木板、純係完全 惟其餘木板內中均設法挖空、當在其間發現藏有滬上戒烟毒質紅丸九匣 約計八萬餘顆、 遂即一併帶回隊中 徐總隊長以事關違禁物品、 飭即備文申送市公安局第三科核辦、

炸彈不炸

▲滬杭車上之乘客虛驚

滬杭鐵路昨日上午九時、由北站開杭之四次特別快車、駛至梵王渡站相近、該列客車、有隨車稽查憲兵班長夏經雨、及憲兵三名、查見二等客車內、坐有警衛旅第一團排長步雲州、身佩手槍、隨從兵士二名、各帶炸彈一枚、經憲兵班長夏經雨上前詢問、據步排長云、赴龍華司令部公幹、嗣囑伊改乘三等客車、詎步不允、致起衝突、而手持炸彈之兵士、即將炸彈擲擊、未炸烈、當由路局隨車查票員見此危險情形、故即上前將雙方極力勸解、始得無事、然一般乘客、均已飽受虛驚矣、

爲隱疾而請離

▲王世卿體弱遺精
▲吳木英精神痛苦

本地少婦吳木英、(即王吳氏)現年二十歲去年秋間、嫁與王世卿爲室、無如王有隱疾、同床異夢、雖有夫妻之名、而無夫妻之實、茲吳木英爲終身幸福計、乃延王言綸律師、向地方法院提起離婚之訴、並請求給付贍養費等、其詞略謂、原告於去年九月間、由父母主婚、憑媒應曷甫、張松泉·張四海·等說合、嫁與被告王世卿爲室、迨結婚之後、始知被告身患廢疾、原告即不願與之爲偶、惟被告諱莫如深、禁止漏洩、原告亦羞與人言、及至本年三月間歸甯、始訴諸父母、既向原媒詰問、則稱當時並不知悉、如果事前知悉、決不作媒云云、原告父母亦以莫明真相、因與被告約定日期、同赴醫生處檢驗、被告竟先期自請醫生診斷、略謂元陽衰弱、房事無能、舉而不健、見色流精、陽莖縮小、子嗣無望、此症不治、久患虛癆損症等語、是被告素有不治之廢疾、業經證明、查現行律載凡男女定婚之初、若有殘廢疾病者、務要兩家明白通知、各從所願、否則其婚姻自難完全有效、無論已未婚娶、應許相對人請求撤銷、或離異、業經最高法院著爲判例、(見十七年上字第二三號)今被告素患廢疾、在定婚時、未經明白通知、得相對人之同意、雖已婚娶、依例應許離異、且被告對於原告不齒夫婦之道、平日計口授食、如有不速之客來、即實行推食而食、置原告飢餓於不問、原告自歸甯以後、竟被拒絕回家、等於遺棄、置原告生計於不顧、就平時待遇言、本無情義、難於偕老、亦應許其離異、此次請求離婚原因、係發生於被告、而原告精神上深感痛苦、且自離婚以後、生活上更無依賴、從最低要求、應給付一次贍養費洋二百八十元、以資維持云云、昨日上午九時、由杜推事特開第二法庭審理、雙方均遵傳到庭、原告吳木英身穿印花白印度綢旗衫、剪髮、足穿白綢紅花鞋、白紗襪、中等身材、姿首頗佳、被告王世卿身穿拷香雲紗短衫褲、鐵機緞鞋、剪髮、平頂式、身體矮胖、紫色、皮膚不類身染廢疾者、法官升座後、先據吳木英供、年二十歲、上海人、現住虹口周家嘴路恒泰里八百三十號母家、(問)何時結婚的、(答)去年九月二十一日結婚、(問)此次何時歸甯的、(答)今年三月二十五日回母家的、(問)爲何要告丈夫、(答)請求離婚、(問)是否因病請離、(答)是的、訊至此、由原告所延之王律師將醫生之檢驗單、並被告親筆信函呈案請察、法官察閱一過、命被告王世卿至案供、年二十八歲、紹興上虞人、住吳淞華豐紗廠工房八號門牌、現爲電器匠、(問)你患何病症、(答)我二十四歲時起、忽患遺精之症、迄今未愈、每月必須有二三次夢遺、(問)每月你能賺若干、(答)多者三十三

花柳專科 陳贊臣博士 徹底療法

白濁治療專劑（紫色藥液）是晚近破天荒之療淋新藥、此藥注射於人體血管內、不論新淋老濁均可迅速療愈、且無復發之虞、歐洲醫士藉此療愈病者不可勝數、但我國人士知者絕鮮、故鄙人回國將此藥帶來以補病者之不時之需

花柳科採用速愈之澈底療法 ▲滬江醫院 ▲南京路一六七號拋球場鑑華斜對面（診例一元）

溧陽 上海 童和瑞堂眼藥老店廣告

本堂開設溧陽已三百餘年自民國十六年始分設上海所製各種眼藥價廉藥靈凡曾經購用者無不知之故抱定實事求是主義登告白乃近來各處向溧陽老店函詢上海分店地址者日有數起復不勝復故將分店地址暨藥品價目開列於後俾仕商賜顧者知所問津焉

價目　紅眼藥每支二分每匣百支二元　白眼藥仝上　珠黃聚光散每支一元雙料加倍　八寶摩翳丸每支兩元雙料加倍

地址　上海英租界廈門路衍慶里二弄二家

再者以上紅白兩種眼藥價廉物美滬上各大慈善家購備施送者逐年加增至於珠黃聚光散摩翳丸其効力以用法詳細仿單函索即寄茲不贅述並添設診所酌收診金以備適合病情應選何種眼藥爲當乞希注意

童和瑞堂伯笙氏謹啓

你怕死嗎？（每瓶一角 每打一元）

貪生怕死、人之恒情、

但看天地間凡百動物、孰不貪生怕死、何況人爲萬物之靈、豈能不謀衞生之道、每逢夏令、天時炎熱、時疫急痧霍亂吐瀉諸症、隨處足以傳染、惟有常備此…

功德水　實爲最要、非但個人生命、得以保障、從此全家安寧、皆可無虞、如有腹痛、下痢、胸悶、氣塞、泛酸、作噁、食不消化等、服藥數滴、立見舒泰、而保無恙、靈效如神也、

上海四馬路中西大藥房總發行

本外埠中西中法各支分號及全國各大藥房均有出售

……兩元，少則二十二三元，⑪你所患之病還能醫治，⑫我曾至醫生處醫過，據說能醫，奈因無錢求治，⑬你的病如何起的，⑭據醫生云，因我身體虧弱，所以日間工作，辛苦之後，不時夢遺流精，⑮你請何人醫治，⑯新世界大慶里馬香嗣醫生處，⑰他要離婚，你如何意思，⑱我不願的，⑲我娶他時，共用去洋九百十六元，我做手藝的人，娶一個妻子，不是容易的，⑳你的病不醫是不與的，㉑是要醫的，問官得供，復謂原告律師曰，本案最好在外和解，王律師起言，敝律師前者通知被告，囑其前來和解，他始終不來，所以起訴的，問官遂諭着出外和解，限十天以內，如和解不成，再行定期傳審，依法判決，於是退庭，

◉誘姦其女而涎其產

▲貪哉徐銀如 ▲氣煞朱木生

浦東南匯九十圖鄉民朱木生，現年五十餘歲，家有薄田數十畝，足堪溫飽，本一小康農家也，奈膝下無子，致抱伯道之憂，祗生三女，長次兩女早已出閣，三女名阿五姑，年屆二九，姿色頗佳，小家碧玉，父母愛若掌珠，滿擬擇一佳婿，招贅爲子，承襲家產，並嗣續香烟，是以擇婿甚嚴，至今雀屏尚未中選，會有奉賢人徐銀如者，向業成衣，現年二十餘歲，本係登徒子之流，偵知朱姓家道小康，阿五姑年輕貌美，遂以縫衣爲由，暗施勾引，五姑本居處無郎，知識薄弱，日久竟受其誘惑，發生戀愛，今夏徐竟唆使五姑，捲取衣飾現洋，被徐誘逃至滬，寓居旅館，姦佔月餘，朱雖偵知愛女係徐姦拐，奈因徐拜有老頭子，日與流氓爲伍，鄉愚不敢來滬追究，詎徐得隴望蜀，竟於前日致函女父朱木生，迫令承認伊爲正式子婿，承襲財產，朱閱函氣忿交加，業已查明徐之匿跡處所，延請律師具狀地方法院，請即准予傳案徹究，以儆姦拐云，

◉愛多亞路之輪盤賭

▲賭首罰二千元 ▲拘獲四十餘人

蘇州人王葆和，近在法租界愛多亞路某號門牌屋內，私設輪盤大賭窟，聚衆賭博，抽頭漁利，有違禁令，被法捕房偵探督察長沈德福，督察員陳三林，探目魯錦臣，包探蔣長文，倪震飛等偵知，於前日不動聲色，馳往該處拘獲賭客四十餘人，抄出輪盤賭具及牌九骰子等物，及現洋五千七百五十二元，連同頭家，一併帶入捕房，經捕頭詰訊一過，諭令賭客薄罰斥退，王交保，昨日傳解法公堂請究，先由西探長上堂，稟明前情，並將賭具銀洋呈案，詰之王葆和供認私設賭場聚賭抽頭不諱，中西官判王罰洋二千元充公以儆，賭具銷毀，銀洋沒收，

◉鄉友演成慘劇

▲丁寶春踢斃李吉忠

山東人丁寶春，上月由籍來滬謀事，寄寓華德路二五六號同鄉李吉忠家，李設一餅攤，丁因久住，間亦幫助工作，上星期六晨八時，丁李同出，行至臨靑路橋，忽起口角，李指丁竊取其現洋四元，丁憤批李之頰，於是互毆，丁之腎囊遭李踢傷，醫治無效，未幾斃命，該管捕房，將李逮捕，昨晨解送特區地方法院，由馮世德推事提審，捕房將在死者身畔抄出現洋四元二角呈案，並據李供，當時實係戲言，豈知死者惱羞成怒，並否認足踢，而捕房律師張天蔭則稱據醫生檢驗，死者陽具受傷甚重，足見確係被踢云云，馮推事諭被告還押，候定期宣判，

◉湯張氏飲硝鏹水畢命

▲夫婦失和之結果

閘北新虬江路七十八號門牌寗波奉化人馮仲才，娶妻張氏，現年二十三歲，平日間夫婦感情不甚融洽，時起齟齬，前日又因細故爭吵，馮即負氣走出，臨行，聲稱不再回家，張氏自夫走出後，以生趣毫無，頓生厭世之心，即將廠內所用之硝鏹水，私飲少許自殺，迨即毒發斃命，當由屍屬投報該管警務所，飭保轉報地方法院，於昨午後派檢察官到場驗明，諭令屍屬備棺收殮候核，

◉汽車碾死俞阿祥

▲判賠一百五十元

俞阿祥現年六十三歲，子不肖，娶妻後，出外不歸，阿祥因家有妻室，無以爲生，乃作小販度日，前日清晨七時二十分，負蛋一担，行至天潼路近北四川路，因由北踏至南踏，穿過馬路時，適有一六八九六號運貨汽車，自東而西駛，將俞撞傷，頭部足部，頓時血流如注，經探捕瞥見，將其車送同仁醫院，因年老血虧，訖告不治，於是晚十二時五十分死於醫院中，由虹口捕房華探前往調查屬實，舁尸至驗尸所，昨晨特區法院委徐檢察官涖所驗明尸體，升座公位，向尸妻俞張氏略問一過，遂驗得死者俞阿祥，委係生前被貨車撞傷斃命，據報告及各供情形，雙方皆有過失，斷令汽車夫李美酉賠償洋一百五十元，尸交與被害人家屬俞張氏具領，如氏不服，可向法院起訴，

◉鍾阿胖中暑倒斃

木匠鍾阿胖，年四十三歲，現在失業無聊，常在外奔走閑蕩，昨日天氣炎熱，鍾中暑而染時疫，行至大通路安祥里，猝然倒斃身死，由二十七保十一圖地保沈小和，投地方法院報驗後，由家屬收殮，

◉苦力中暑猝倒遇救

愛多亞路昨有一苦力者，猝然倒地，面色驟變，正在危急間，適有廣東永泰正十字油公司滬分行行員經過，目覩情形，即在身畔取正十字油擦其頭腦與肚腹間，復用筷子撬開其口，將油灌下，不數分鐘，該苦力手足伸縮，嘔吐穢物，有頃起立，再拜而去，

◉潑翻油燈灼斃女孩

卡德路四六五號居婦陸徐氏，前晚夜半，於燈下工作之際，將燈潑倒，火油傾於其生甫四月之女孩如芬身上，灼傷甚劇，當即送往廣仁醫院醫治，延至翌午斃命，捕房得報，車屍入斐倫路驗屍所，昨晨由特區地方法院委徐檢察官涖所驗明，飭令該氏領屍埋葬，

◉醫院與看護事務委員會成立會

醫院與看護事務委員會，乃近應工部局之請而組成，以調查關於此類事務之數項重要問題者，茲已於本月二十四日在工部局舉行成立會，由工部局總董麥克那登少將向衆致詞，申謝各員爲公衆服務之熱忱，並極言北區東區居民中較貧之婦，亟應爲備分娩之所，嗣舉定馬煦醫士爲會長，白德醫士與鄧恩醫士爲副會長，並組成小股員會，與非醫界會員合作，從事調查，計分隔離醫院（結核病在內），普通醫院榻位，看護事務，分娩事務，精神病醫院榻位五股，即將開始工作，下屆會議定九月杪左右舉行，

◉祥泰木行失愼

▲灼傷工人一名

楊樹浦路橋東八十號門牌祥泰木行，昨晨三時半，突然失愼，焚去木板等項，損失三四千金，並有燒水汀爐之工人任毓芳，面部被火灼傷，車送同仁醫院醫治，幸受傷尙輕可保無虞，火起後，楊樹浦救火會立即驅車前往灌救，約半小時後，即告熄滅，

◉朱貴壽詐財受罪

▲流氓敢入旅館拆梢

王永根原在滬西某鎭開設茶館，邇因其妻王蘭英患病，爲便於求醫計，本月十五日，挈妻來滬，寓北浙江路淮揚旅館一號房間，詎至二十五晚間十時，有綽號小蘇州之流氓朱貴壽，指王爲拐匪，糾黨八名，朱執利斧，首先衝進王之臥室，索詐五十元，王驚窘如洗，而又畏其勢，允給十五元，向該旅館茶役陳子明告貸，結果僅十金，乃如數給朱，尙缺五元，則俟翌日照給，朱始取欵與黨同去，次日朱又往索所欠之五元，斯時王已明瞭其拆梢行爲，立即鳴捕，拘入匯司捕房，昨解特區地方法院，由吳廷琪推事提案，王偕其妻到案，訴明挈妻來滬醫病，寓旅館，被朱強指拐匪，糾黨拆梢各情，質之該流氓信口誣言，謂係與王蘭英姘識，故向借洋十元等語，吳推事以朱貴壽嚇詐屬實，判處徒刑一年六月，示儆，

◉賣菜女郎被拐尋獲

住居法租界呂班路二十五號之本地人顧長生，年二十六歲，向業種菜園度日，並將田中所產植物，每晨由其老母及妹，挑往西門一帶販賣，妹名林妹，年方二八，姿色頗艷，儼然小家碧玉，與母販賣小菜，晨出午歸，日以爲常，曾日前乃母患病，呻吟牀第，不能起身，遂由林妹一人挑菜赴售，一連數日，生意頗稱不惡，詎有鄰菜攤紹興老嫗洪陳氏，年已六十六歲，家住斜橋局門路，因見林妹貌極豔美，探悉尙未字人，實有一筆錢利可圖，乃日以甘言蜜語誘之，林妹年輕無知，竟爲所惑，迨至厥曆五月初八日，嫗見時機成熟，即將林妹誘至浦東楊家宅一零五號寄居於本地人陳湯氏家中，以謀售賣之策，伊兄長生，見妹當日未歸，心知有異，乃四探聽，終無音信，直至前日，始經友人防悉，係被人誘匿浦東，遂於傍晚，由長生渡浦，按址赴楊家宅，將妹尋獲，適林妹已被洪陳氏作主，擬價於某甲爲妻，討定身價大洋一百六十元，其時正將成交，突被長生撞破，得保乃妹白璧無瑕，而闕賈者見事不佳，立即溜之大吉，當經長生鳴警到來，將洪陳氏連同屋主陳湯氏，一併拘至警察第四中隊，當晚解至一區，經區長訊據陳氏供認串賣林妹不諱，判將原被告一干人證，於昨併解地方法院訊究，

◉拘獲索詐王依仁匪徒

滬西曹家渡極司非而路益豐當後弄內王依仁醫生家，曾於本年四月間，接到匪徒恐嚇信函，索詐銀洋，後即派包車夫殷朝龍持洋十元，前往匪函約定之億定盤路交接付給，迨至本月二十四日，忽又接到恐嚇信一封，索詐鉅欵，約定於公共租界安東旅社爲接洽地點，並須由王先行派人至該旅社，開定房間，在水牌上寫明王依仁三字，自當有人接洽等語，王接函後，當即投往該管六區警署報告，任區長得報後，派令偵緝員劉少卿，唐炳祥，甘酉鑫等，於二十六日下午六時，化裝至安東旅社，開定三百十三號房間，在水牌大書王依仁三字，至八時許，果有電話打來接洽，匪稱須洋五千元不可，而偵緝員即僞稱代表張先生，答以欵額太巨，王先生祇有二四百元之數，乃匪遂約往東方旅社四樓四百十二號面談，各偵緝員即遵約前往，詎該號房內，闃無其人，守候良久仍無人至，各偵緝員亦即開一房間，隨時偵察，直至十二時後，始見一匪入房安睡，於是劉偵緝員等，立即投報老閘捕房，派探會同，於前晨六時許，前往該號房間，將匪徒黃金均拘獲，解經特區法院審訊一過，准予移提，當由各偵緝員將匪拘回六區警署，經任區長審訊，據該匪供名黃金均，又名阿和，年二十六歲，松江人，住西門城內縣前街永澤三弄過街樓，無業，於六月二十一日下午，在法租界寶裕里燕子窩內吃烟，適與陳姓及謝賚根面談，謝云有一生意，即曹家渡益豐弄王依仁醫生處，可以寫信恐嚇，索詐巨欵，後三人同至閘北烏鎭路，請朱景如寫信，由謝親自將信送去，書明須由王依仁開定安東旅館房間派人接洽，至二十六日下午，我至安東一看，果見王依仁已開定三百十三號，我恐不妥，當至六和春借打電話，悉派來代表張先生，我即說非洋五千元不可，張先生允洋二四百元，我即約張至東方旅社四百十二號面談，後我在外守候，瞥見來人三四，形狀可疑，故遂他往，我因該號已付房金三元，所以十二時獨往睡臥，至破曉即被拘云云，任區長遂令車夫殷朝龍辨認該匪，確爲四月間接受大洋十元之人，復令該匪書寫數字，與恐嚇信筆跡相同，以該匪恐嚇索詐，業已證明確鑿，遂於昨日備文，將該匪犯連同信函，併解公安局第三科訊究，

◉迷路女孩候領

市公安局昨據第五區第一所送來迷路女孩蔣弟一口，據供，年九歲，江北人，父名蔣外光，現爲拉圾伕，家住嘉興路王老板所開設之大餅店樓上等語，查該女孩赤膊赤足，僅穿灰色布袴一條，臉有麻點，經派員往嘉興路一帶查訪家屬無着，現送新普育堂留養候領，

◉各同鄉會開會併誌

▲奉化 昨日午後三時，奉化同鄉會在勞合路會所內，舉行常會，計到執行委員王康方，王士佳，陳思裕，何平龍，康年等十餘人，公推康年爲主席，行禮如儀，即由主席報告，㊀執委康剛報來函，爲同鄉康華發被閔泰源貨汽車碾傷殘廢一案，應如何援助，議決，即交法律顧問依法辦理，㊁聘請余華龍爲本會法律顧問，通過，㊂第四屆徵求結束案，議決，准展八月底爲止，九月中舉行會員大會，㊃辦理徵求結束案，議決，公推康年相任全權辦理，至於大會籌備委會各項事宜，亦統歸支配，議至五時，遂散會，

▲徽寗 徽寗旅滬同鄉會，昨開第十次常務會議，主席曹志功，行禮如儀，報告，（略）討論各案，㊀屯溪劉棠頊先生認捐本會每年常年經費洋一百元，應如何申謝案，決議，一、登報并專函致謝，二、在月刊中刊載劉君玉照，三、推爲本會會董，㊁籌備七週紀念會，并徵求大會案，決議，定星期三（三十日）召集執行委員會，推舉籌備委員，成立徵求會，以一月爲徵求期間，定八月十五日開始進行，九月十五日爲終了，㊂新推會董俞希稷，朱鳳池二君，來函謙辭案，決議，復函挽留，㊃會員朱柏松君，爲家務訟累被禁請予專函法院，以伸公理案，決議據情照轉，議畢，接開第七次徽寗兩屬民食維持會，胡佩如君主席，討論派往各縣濟荒米價及限期繳欵案，決議，以婺源祁兩縣之米到屯之日報價爲標準，限定本月底開始收欵，至遲以八月十五日爲截止，又催取歙縣同鄉會振餘欵項及捐册案，決議，函致該會催繳，請予切實答復，議畢散會，

◉天氣報告

徐家滙天文台昨日下午四時三十分氣象預報云，此間海濱天曇，有驟雨大陣風來自東方，馬鞍島及浙江沿海一帶有猛烈之旋風，天氣極爲惡劣，因颶風迫近溫州海濱，或將激起大海潮，遂至揚子江口爲止，太平洋上復有一颶風，已距至小笠原之西南偏南，將經向西北方進發，又昨日下午三時前二十四小時內本埠氣溫最高九一·二，最低七八·八，去年同日最高九四·三，最低七五·二，

申報緊要分類廣告

徵求

招請保險買辦

某著名英商保險公司茲欲聘請華經理一位須具有相當經驗而能招來生意合格者請投函郵局信箱第一一五三號合則函約面談

◉工商儲蓄會招請

本會現因擴充會務各部需添會計文書交際練習生數名凡自問確有資格經驗中等學校畢業而有商務之經驗者請親筆詳述學歷經過投函上海南市海防路八十號合則約期面談 乙B4710

◉寗弟鑒

來信已悉所事已與前途接洽甚可原諒辦理務請放心見報望速來家或先通信告知住址以便面談切切 悌 蔡尙初啟 甲B2499

▲重價採集西部樹子

敝場歷年以來博採各省樹子除自用外供給國內同志頗著成效今年又擬派員採集西部樹子凡居四川湖北山西等省熟悉當地名產者請詳細住址郵寄上海……林場孔祥茂啓

教育

狐狸魔術 是萬國最新出魔術中之最精彩最變幻最奇怪最合潮流者遠近……上海新橋東同春坊狐狸魔術社

世界魔術 ……學院函授世界各種新奇魔術……

家庭職業 本社現擬徵求各地同志共同研究治病科學的鍼灸術此術成功易利無論有無醫學知識均可……

實用工藝 當面試驗負責保證 本會創設十三年來造就技師各科均能設立小工廠或各家庭……

遺失

◉遺失方單 ……上邑二十五保十三圖……顧乃普啓

◉遺失聲明 茲有上邑二十五保……

◉遺失滙票聲明 ……

◉遺失提單 ……

◉聲明遺失田單 ……

聲明作廢

◉遺失聲明 ……

◉聲明遺失 ……

◉聲明作廢 ……

◉遺失支票聲明作廢 ……

◉聲明遺失 ……

◉遺失會單 ……

◉聲明遺失 ……

◉遺失聲明 ……

◉遺失股票 ……

◉聲明作廢 ……

◉遺失聲明 ……

◉張榮盛退保聲明 ……

◉退管卸責聲明 ……

◉退保聲明 ……

啟事

周志高敬告各親友及往來各寶號 ……

◉江西吉安信義祥錢號緊要啟事 ……

出租

◉寫字間餘屋召租 ……

其他

◉汽水機出售 ……

◉聯益鋼機廠 快輪廉價出售 ……

公和製銅廠 ……

上海中國瘋病醫院 ……

CAMPHENOL 坎分拿 Antiseptic Disinfectant 消毒 除臭 解穢 滅菌 醫院病房用之可以辟疫消毒防止傳染 創口瘡瘍用之殺菌消毒可免潰爛 漱口盪喉用之免染時疫 家中有病用之不至傳染 另有詳細說明書 函索即寄 各大藥房均有出售

蓄儲民平倡提 工 一元開戶 中國農工銀行啟 轉角河南路九江路

贊揚周文卿醫生 專門花柳白濁全科 周君文卿 輪老手 周君 德國六○六至一二元 每針 淋濁血清 最短時間 花柳全科 包醫 ……

耳聾立聰丸 ……

一瓶全愈花柳下疳水 ……

一掃光 癩疥瘡藥 ……延壽堂啓

德醫沈奎伯 ……

奇靈白帶丸 ……

奪命水 ……

起死回生 神功十滴水 ……上海英租界……精益實驗社謹啓

最新發明淸腋藥水 ……

中國興業銀行儲蓄部 （一）甲種活期儲蓄 （二）乙種活期儲蓄 （三）整存整付儲蓄 （四）整存零付儲蓄 （五）零存零付儲蓄 （六）特種定期儲蓄 （七）零存定期儲蓄 （八）禮券儲蓄 本行地址 南京路一百七十二號 電話一七七八三三六五

申報本埠分類廣告

拍賣

公平洋行
每逢禮拜二不限價拍賣
啟者本行每逢禮拜二上午九點鐘在漢口路十一號瑞和洋行內拍賣由外洋名廠運到各貨羽綢元寄元綾元泰西綾細布老牌原布布等此預聞綢尺六元瑞和洋行代啟 D16

宜和洋行
禮拜二拍賣
舊木器葡萄乾
准於國歷廿九日下午二時半在四川路轉角內拍賣柳木漆皮沙發椅大菜台酒櫥架床帳等箱及角櫥書櫥茶椅另星不及備載 D684

利紀生洋行
禮拜二拍賣
紅木
准于廿九日下午二點半在本行拍賣一羅紐約天津銅床汽車燈只一部一箱寫字檯 紅木衣架床只大小木床 利紀生洋行啟 D487

魯意師摩洋行
始創英一千八百七十四年即同治十三年
禮拜三拍賣
准於卅號九時半在本行拍賣風扇沙發鏡箱大冊鋼鐵磁器木器等另星什物不及備載 D482

通孚洋行
禮拜三拍賣
由北四川路唐心存先生住宅運來陰木紅木像私珍貴古玩玉器字畫委托敝行拍賣
准于國曆十八日上午十時並下午二時半在江西路四十號本行拍賣 紅木客廳 大小天然几 紅木衣櫥 梳妝台 雲石桌 眞紅木 嵌木 明銅爵鼎 康熙雍正乾隆 西藏貢品 夏商周漢 佛像 金玉瓷器 粉彩 歷代名家眞蹟 象牙 白玉青花 明建 宋瓷 供佛 硯台 詳載於 拍賣目錄

魯意師摩洋行
始創英一千八百七十四年即同治十三年
禮拜三拍賣

禮拜三拍賣 淨漬貨
准於卅號下午二時在本棧拍賣
地軸 紡織機 大小鋼絲滾筒
明華葛 龍勁華絲葛
裙料 帳沿 被面 人造絲
紅漆 磅浦 放音喇叭
浴缸 絲頭 紙煙 電
燈 馬達 紙 皮
膠 鞋底 皮 D483

飲食

禮拜四拍賣 亮件洋行
始創英一千八百七十九年即光緒五年
准於七月三十一日下午二時半在上海四川路公司內拍賣 達發電機 電瓶 馬力 D484

北四川路 味雅酒樓
諸君覺得天氣熱了，在外宴客終年吃的飯菜，要解決炎暑天氣，以上問題，請到味雅酒樓，包你口味適口，飯菜增加，誠如不信，請來一試。
（支店）各種冰淇淋上市
總店 支店

燕華樓
四馬路丹桂第一台對門 電話一三三七
新增 應時素菜上市
清潔衛生 美味適口

清一色
三馬路浙江路口 電話六三二四二
著名港粵廚師 精製廣州菜品
衛生素菜上市 應時冰淇淋 冰水菓
營業時間上午十一時起至夜一點半止 價廉物美 小酌隨意 E603

馬樂記廚房
本廚房特出冷盆菓 ……
八元四元冷盆菓 特別菜 全熱炒
五元四元冷盆菓 全熱炒 點心二道
本號出品精美，價格低廉，承辦筵席，速送到府

自由農場 A字牛奶 消毒
康腦脫路一六八 電話西四三〇二 西華界照送

生生牛奶公司
△常飲牛奶的習慣，△要從夏天做起。
大西路七五
改正電話二七四八六 南京路三友實業社 定貨部亦可代定
上午下午俱送華界一律可送 D1089

地產

楊慶醫字
書畫
對聯 五尺內 每件一元
上海法租界巨籟達路例另詳 飛路巴黎大戲院西首 例酌 先惠寄總收件件期五

房產出售
茲有坐落公共租界西區靜安寺路附近 七號及五號二宅 洋房兩宅 共計五十四間 俱全 浴缸 冷熱水管 改裝修完備 洽者請 E2177

新建洋房出賣
房屋 間 九 俱全 江西路 三十 八又 紅十 三百 過時 不候 此佈 E2140

汽車廉售
主人自駕 汽車出讓
茲有四門全新 Steyr 小汽車一輛 E1365
機械極良 均好 另件俱全 每介倫 E1364

上等機脚車賤賣
茲有一九二八年英國新式三百五十 C 成 雷脫 銀三 機 脚 車一輛 ... 九念五

地產
押款 造房 買賣 地產 建築 打樣
請向 名建築師 李宗侃 劉既漂 接洽 定可滿意
大方公司啟
四川路一四一號 電話一九八五二號

出售地皮
茲有坐落法租界大西路 ... 合欲投資或發展實業者 ... 請駕臨江西路廿四號 ... 地產公司接洽 電話一六六三

聯益貿易公司 地產部
（一）住宅與市房出讓
（二）售價三萬餘兩 ... 北四川路 ...
（三）...
（四）...

住宅出售
茲有精美新式住宅一所 共有九間 ... 俱備 ... 設有 ... 浴室 ... 請向本公司洽
普益地產公司 南京路五十號
電話第一八七七零

中國營業公司
▲洋房出售
坐落霞飛路 ... 兩間 ... 浴室 ...
▲基地出售
西摩路附近 ... 畝 ... E2144

中國營業公司
▲房產出售
坐落 ... 路 ... 新式 ... E2147

招租

召租
新式洋房召租 租費極廉
錦興地產公司接洽 仁記路二十五號

極司非而公園
廠屋召租
茲有 ... 廠屋九間 ... E1322

召租
三層樓單間石庫門新式住宅十餘幢
地點 坐落法租界 ...
交通 ...
設備 ...
租金 低廉 小租不收
接洽處 北京路 ... 四川路 ... 康樂里 ...

上海和興公司地產部招租
（一）茲有坐落 ...
（二）...
（三）...
本公司事務所 南京路 ... 電話 ...

洋樓召租
勞勃生路 ... 西
間 ... 大 ... 接洽可也

召租
浙江路二七四號 ...

將竣新屋召租
地點 法租界 ...
交通 ...
房屋 高大石庫門樓房數十幢
優點 地段便利 空氣新鮮 ...
租金 低廉
注意 如欲改動 ...
接洽處 ...
錦記經租賬房啟

出租

號房召頂 E1359

吉屋召頂 E1315

清涼洋房召頂 E1309

大住宅及汽車招頂 E2119

召租
靜安別墅高等洋房及店面洋房一百八十餘宅
地點 前臨靜安寺路（大華飯店對面）後接威海衛路 地段適中 交通便利
式樣 西式單間及雙間三層樓高等住宅並有花園草地 西式闊門面三層樓高等店面並有雙扇大玻璃櫥窗
分間 內有會客室 餐室 臥室 浴室 汽車間 廚房及傭役間 伙食間
設備 衛生器具 熱水汀 熱水爐子 冷熱水管 電燈電鈴電爐 暗線及自來火管
管理 公衆衛生與治安特別注意 用滿道夫役每日掃除糞穢 雇武裝司閽日夜輪流梭巡 務使居者得享清靜安寧之福
租金 分五級 積金取價公道 不收小租
接洽處 愛多亞路三十六號 電話一八五四九
華中營業公司房地產部

新屋招租或出售 E1170

新屋召租 E2312

中國搬場公司
華界電話南市二一九六

每時四元 代拆代裝 ◎搬夫四名 ◎不另取資

上海搬場公司
首創第一 成績最好
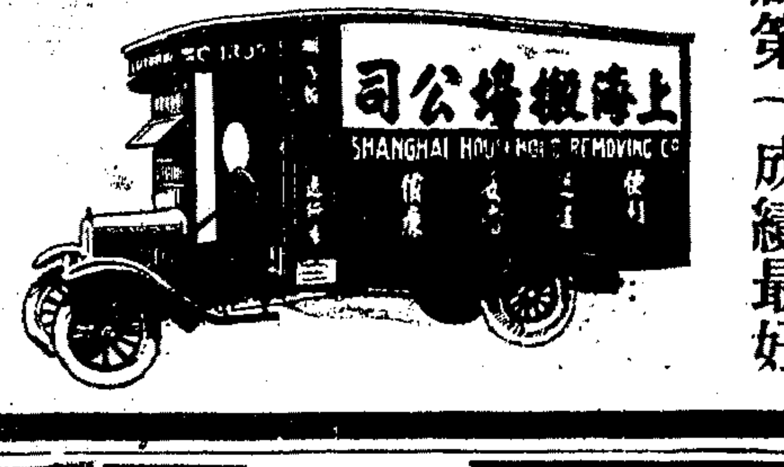

車租每時大洋四元 搬夫四名不取分文
◎處 四大漢口路十號 東百老匯路 河南路橋堍 世界西首
◎電話 六一三九〇 六一三九三 一八八七七 六一三九四

出售 出讓

召租 新建特別精美住宅
▲房產出售

出售

范朋克地球牌磅秤
全部保金屬製造 使用時輕便準確
中國總經理 上海禮和洋行 四川路二三二號 電話一六四三一號

南京 合成號出售大批紅砂 E1362

台灣涼蓆 便宜頂項

徽章
專製美術徽章
法租界霞飛路 ... 中國景藝公司

警犬出讓 E2153

舖位出讓
茲有四川路熱鬧舖位一間在北四川路仁智里附近 ...

徵求
▲徵求座位靠椅 E1361

欲得北四川路優美店基者鑒 E1297

聘請
招請女看護 ...
招請護士 E1277

教育

招請中小學教員養蜂人才及照相技師 E1347

招請跑街

聘！教員

招收花柳科實習生 男女

錢雲鵬啟事

常樂醫生啟事

啟事

遺失提單聲明

E1357

遺失圖章聲明作廢 E1987

渣華公司之郵船
廈門香港爪哇
往開廈門香港爪哇 ... 敏捷穩妥 ... 四川路四十一號本公司 ... 不勝歡迎

待聘
英文教員待聘 ...
待聘 ... E1314

教育
因宜打字職業 ...
個別教授數學 ...
西女士教授英文 ...
教授梵亞令孟達令
LEONID TEPLITZKY ...

醫藥

汽車學堂

英德法教師 語言日夜校招學生

務實日夜打字 校址77可福佑路

古法按摩治病

醫藥

龔醒齋醫生

體生醫院特設日夜花柳送診
白濁 新滴用德國新藥靜脈注射 當日止痛七天頁責包愈
橫痃 一針止痛二針退腫
下疳 ...
顯微鏡 梅毒淋菌免費檢驗
院址 總醫院廣西路笑舞臺舊址對面 分院大馬路先施公司後面轉角
（包醫面議）

上海第一牙科醫院
地址 漢口路 ... 電話 ...
診時 上午九點至十二點 下午二點至七點半
診金 治療五元 拔牙五元 補牙五元 金鑲十元
優待學界

保保夫 Dr. D. G. Popoff, M. D.

書報介紹

中國民間文學概說（續） 楊蔭深著 增毅

第二章「民間文學與文學」、是將民間文學與普通所指的文學的價值與及它們的關係和區別都有系統的敘述、使我們對於民間文學更有進一層的認識、

以作者的觀察所得、民間文學與普通所指的文學的價值實無軒輊之分、即是說、它倆是一而二、二而一的、同時、它倆發生了密切的關係、因爲文學有許多地方正是靠着民間文學的、這實是民間文學應有高貴的地位了、

文學是演進的、文學所以首先發生的是詩、也是爲了由原始民族的歌謠而演進的、關於此在本章裏敘述得很明白透澈、並且引徵希臘的古代文學頌歌、史詩的形成、大都是與他們當時民間的神話與傳說有密切的關係、甚至於取材於它的、由此、使本書所論更形明確、在讀者當然可以深信無疑了、

在性質和形式上、民間文學與文人文學的不同之點、據作者研究結果、共有其四、一、是口述的、寫述的、二、是羣衆的與個人的、三、是平民的貴族的、四、是自然的雕飾的、所論大都是根據着客觀的事實、在我却不須再加解釋、因爲看他這四個小標題便能明白其中的一斑了、從這幾點看來、民間文學實有勝過文人文學的地方、

第三章「民間文學的由來」、是述民間文學是怎樣的發生、爲什麼發生所謂民間文學、發生了民間文學以後是怎樣的演進、爲甚麼民間文學永久是在民間、像這種種問題、作者都有所發揮、

實在、是「文學未興」之時、便已有「口耳之傳」的民間文學了、文學的發生、不外乎「情動於中、而形於言、」民間文學的形成、當然也脫不掉此例、文學之起源於詩、詩起源於歌謠、這歌謠大抵是最早的民間文學、它底題材、多關於神的方面、於是「神話」便由此產生了、其它如「傳說」、「寓言」、「彈詞」、「謎語」、「時調」、等等的演成、這大半是受了外來「佛曲」的影響、與及文人文學的推進、此章都有詳細的探討、文學與人生的關係、亦有所論及、

第四章「民間文學的價值」、這裏所述的價值、是從另一方面探討得來的、因爲前已說過它和文人文學在文學上的地位是相等的、甚至於超過、一、是可以作「教育上的補助」、二、是「學術上的參考」、三、是「行政上的憑藉」、四、是「生活的調劑」、所論均有見地、使我們明白民間文學不但本身已有相當的價值、就是別一方面、它也佔了不少重要的地位、

民間文學的範圍、我們當然應該要弄清楚、作者將第五章「民間文學的分類」、用精銳的眼光、正確的目標、而來辨別與正屬於民間文學的類別、例如、

第一類「故事」可分爲四種、一、「神話」「含有宗教性的故事」、二、「傳說」「含有歷史性的故事」、三、「趣話」「含有滑稽性的故事」四、「寓言」「含有諷刺性的故事」、

第二類「歌謠」也分爲四種、一、「童謠」「兒童徒有聲歌的歌謠」、二、「山歌」「成人徒有聲歌的歌謠」、三、「時調」「一般有章曲的歌謠」四、「謎語」「一般有隱示的歌謠」

第三類「唱本」、僅分爲兩種、一、「唱詞」「有唱白無演的唱本」、二、「唱曲」「有唱白有演的唱本」

作者這樣的分類、是否確當、我們可不要加以強判、但至少可以給讀者一個系統的概念、同時、第六章「民間文學的作品」、便是根據着上面的分類而引徵出來的作品、如果我們把它參照起來讀、更其容易明白、每篇引文裏、作者都加以詳細的客觀的敘述及解釋、所以這章竟佔全書四分之三的篇幅、在數量的分配上、未免不十分均勻、這似乎是本書上僅有的缺點、

本書雖然名爲「概說」、但中國文人向來對於民間文學忽視的而現在竟能發現研究此項文學的這樣稍有系統的書、委實是值得我們的注意、這好似黃泥混合的金、已有人不惜寶貴的時間與精力在那裏發掘、所獲得的多寡與及是否可以掬得到「金」、當然是別一個問題、不過作者現在所實行的這步工作、我們是值得讚美的、應當加以注意、因爲它對於研究或是好愛民間文學的人多少有相當的指示、也可以作一種參考、

中國所有的、祗不過一些民間文學的搜集而已、關於這種研究的書冊、怕恐要算楊君的創始、僅在這一點上、也足夠我在此介紹的了、

白鵝畫會陳秋草君之作品

書報介紹稿例

㈠文字以介紹國內國外最新之出版物爲限、除文藝著作外、一切政治・經濟・法律・科學・教育・・等書報均在介紹之列、惟無聊之書籍恕不介紹、圖畫以國內國外新作家最近作品及與文字有關之附圖爲限

㈡關於中國古書之考據或研究等文字、恕不刊登、

㈢圖畫及照片均以與文字有關者爲限、

㈣文字每篇至多不得過三千、

㈤稿紙勿寫兩面

㈥稿勿橫寫、字勿潦草、西文可省則省、如不得已須引用原文、須附於譯文之下

㈦稿中附圖、勿用鉛墨水繪、並勿用有色之紙、須用白紙黑繪

㈧來稿請書明書報介紹部收、

㈨來稿無論刊載與否、概不退還、如須退還、應預先聲明、並附足郵票、

㈩酬資文字每千字分四元三元二元三種、圖畫照片、每幅亦同此例、如有特殊之稿、酬資另計

今日本報爲篇幅所限致上海游藝演員公會廣告未能刊出明日仍照常登載　廣告處啓

介紹胃病專科俞靜山 主治「反胃噎膈 嘔吐酸水 新久胃痛」

孟河胃病專科俞靜山專治胃經驗極富每遇他醫束手之症一經診視莫不應手而愈 親友往診者均得美滿效果凡病患肝胃氣痛反胃噎膈嘔吐酸水食不消化等症速往求治早離病苦 ▲門診一元四▼ 醫寓英大馬路大慶里西二衖一百〇九號候診 ▲介紹人王一亭 虞洽卿同啟

介紹永安醫院柳花 老靶子路二〇六號 ○白濁無痛打針電療斷根 ○橫痃新藥打針消散根治 ○下疳梅毒貫除根肺療 ○廚用膀胱根本治愈

△介紹陸少瑀女士 產科專家 西法接生 產科專家陸少瑀女士前在香港那打素大醫院產科畢業手術精心仁慈久已口碑載道現特請在老靶子路福生路安慶里五號懸壺問世以利產婦貧苦者酌收車資知其經驗宏富故特登報介紹使產婦知所 介紹人 陳炳謙 袁履登 鄔挺生 王梓康 鄭璟瑞 唐紹儀 王曉籟 劉鴻生 卓幹吾

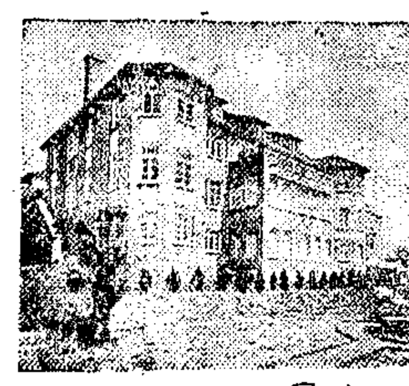

青島萬國療養院

本院收納胃病或神經衰弱身體虛弱病後元氣未復諸病者天然療養輔以藥物奏效極速夏日凉爽避暑尤宜

二八大特色二

一、背山面海風景絕佳　一、空氣新鮮陽光充足　一、看饌豐富滋養最足　一、醫生常駐看護週到

一、市塵遠隔清靜無嘩　一、海水浴場相距甚近　一、房間寬暢器具富麗　一、定價低廉章程備索

院址 青島金口一路廿號

必定靈 牙痛藥 任何牙痛必定靈驗

司徒博牙醫生發明

各大公司大藥房一律經售 每大盒二元 郵費二角 總經理 總發行 上海 中國製藥社

卡爾登影戲院

今天日夜開映 (日戲)三時 五時半 (夜戲)九時一刻

滑稽鉅子惠爾勞傑斯最新大名作

全部對白浪漫化的滑稽佳片

到巴黎去

是開胃却暑的應時妙品

教你們滑稽玩世的門檻

鄉曲先生暴發戶．挈了妻孥遊巴黎．兒子結識賣淫婦．愛女姘人貼本錢．

鄉曲先生年雖老．拈花惹草興猶豪．黃臉婆子醋心重．幾乎鬧得一團糟．

老牌國貨▲ 白金龍 ▲煙中極品▼

（價目）

五十支小白金龍每洋二聽	廿支小白金龍每大包洋二角
十支中白金龍每小包洋二角	五十支中白金龍每聽大洋七角二分

大聯珠 煙味好價錢巧

中國南洋兄弟煙草有限公司出品

上海郵務管理局 封發郵件時刻表

寄往處所	舟車名目	日期	封發平常信件時刻
海參威俄羅斯經過西比利亞	轉大連輪船	三十日	七點一刻
長江各埠	火車	每日	念二點
南京九江漢口等埠	航空	每日	六點卅分
北洋各埠	奉天丸	三十日	七點一刻
青島大連	奉天	廿九日	十一點
威海衛煙台天津	鎮華	廿九日	廿二點
牛莊 煙台天津 南洋各埠	新豐	廿九日	廿二點
溫州	廣濟	廿九日	廿一點
福州	嘉禾	廿九日	廿二點
廈門香港廣東	濟南	廿九日	廿二點
汕頭香港廣東	恒生	廿九日	廿二點
香港廣東 外洋各埠	公司	廿九日	十三點
小呂宋南洋群島及紐絲綸	公司	廿九日	廿一點
香港澳洲及歐洲過蘇彝士	公司	廿九日	十三點
日本美洲坎拿大及歐洲	公司	八月六日	念一點
日本檀香山及美洲	公司	卅一日	念一點
德國及歐洲	公司	卅一日	念一點
日本各埠	長崎丸	廿九日	七點一刻

各口掛號郵件提前三十分鐘封袋

黃汽車 是靈便安速的汽車

黃汽車四十餘輛悉爲超等六缸克雷斯勒牌新車司機人皆曾經嚴格挑選具有十年以上經驗極有訓練異常可靠者一按電話黃汽車如飛而至極可靠極迅速敢請一試

中國公用黃汽車公司

總站：新閘石路三三八號 界路五〇七、八號 分站：北京路七十二號

價目自一元半起

煤氣灶

代爲裝置並不取值

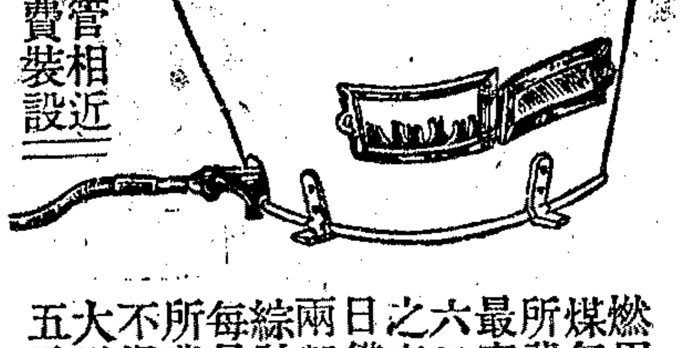

凡與煤氣總管相近之處均可免費裝設

燃用煤氣所費最廉 六口之家兩日餐計 每月所費不過大洋五元

寫字間 西藏路九十號 樣子間 南京路一〇四號

(1) 香港註冊 上海自來火行啓

可的牛奶 A字種類 機械取乳 清淨純潔

電話七〇二二四號 霞飛路九八九號

鐳錠溫灸療病器 靈效無比

萬病原因均由胃腸病而起 保健胃腸百歲長壽之秘訣

人之胃腸病乃係最普通疾病患者極多痛苦不堪而其難治非他疾所能比彙來治理此病之藥名目雖多而無一可謂完全者惟有最近新發明一種鐳錠溫灸器保專治新久胃病可以限日保愈永不復發不論肺癆，肋膜炎，心臟病，不眠症，神經衰弱，婦人病，冷症，上吐下瀉，腹痛，痔瘡，神經痛等疾均能立奏其效可謂世上空前未曾有的新自療法不用醫生自可治療安全爽快經濟便利男女常用永無病患之憂所以家庭之中不可不備也（詳細章程函索即寄）

鐳錠溫灸療病器總發行所 上海南潯路百祿坊A廿四號（即東洋郵船公司碼頭後面）電話四二六四九號 (E2978)

上海市場

◉商場消息

▲南京路天津路先施公司後浴德池宣稱、本池自去年由鉅商楊順銓接辦以來、營業蒸蒸日上、內部經理、由方遵泉擔任、交際手腕、頗爲不弱、現屆一週紀念、擇於八月二日起舉行贈品、並加售一種八折鄉券、可常年通用、優待顧客、減浴室界之別開生面、屆時定當有一番盛況云云、

▲北四川路妙機百貨公司宣稱、本公司九週紀念、大減價大贈彩、將於本月三十一日下午十時滿期、期滿之後、決不展期、由今日算起、爲期只有三天、八月一日上午九時、在該公司舊行開彩、屆時除有報界在場監視外、並歡迎各界參觀云、

▲南京路四川路惠羅公司宣稱、本公司爲上海百貨公司中之最老而最有信用者、每月輒有一元廉價之舉、每年復有冬夏大減價之舉、一元廉價、僅將零件陳貨耑入一元之列、其他名貴物品、仍不折減、惟冬夏大減價、則各部貨品、無論存貨與新貨皆須折售、此次夏令減價、已定下星期一起實行、各貨皆已標出低廉之價、尤以婦女衣料部之物價、最爲相巧、如前售三元餘一碼者、今僅減售一元、且各種時新衣料、堆積如山、美不勝收、際此金貴銀賤、物價暴漲之時、有此大規模之大廉價、必欲轟動全滬、又本公司此次大廉價、以一月爲期云、

▲漢彝公司宣稱、我國印刷器械、向用舊式、非笨重難移、即手續煩瑣、油印機則來自東鄰、印出字體、亦不美觀、其餘各種之印具、印紙甚少、亦僅可印各項之浮單、不能印刷可永遠保留之文件、獨鍾靈汽壓機、印字明朗、兼印刷器各種之特長、簡便敏捷、足以打倒油印機、當此倡用國貨聲浪、彌漫全國、本公司以最新發明、應運而起、各界樂用、提倡不遺餘力、政府要人、尤加獎勵、最近國府宋財政部長題詞贊美、文曰、爲鍾靈印字機題、靈機濟發、花樣新翻、是大有功於文化、而又挽回乎利權、豈尋常機械之巧、所可同日語焉、末署宋子文題云云、

▲徐重道藥號宣稱、本號乃滬上國藥業中之巨擘、創設迄今、有極悠久之歷史、因營業之發達、故總分號現共有八處之多、而聯支號尚有兩處、第八分號係新近開幕、地處靜安寺路梅白格路東首、交通便利、地段適中、顧客頗見踴盛、貨品尤爲認眞、總分號專營參燕珍品及飲品藥材業、際此暑天夏令要藥上市、如辟瘟丹行軍散痧氣丸等應有盡有、近更新發明萬應痧藥水、用科學方法以蒸汽精製各種花露、清涼開胃、防疫辟暑、銷路極爲暢旺、因之總分號店員、日來極爲忙碌云、

▲合衆油公司宣稱、美國加利芳呢省Union Oil Company永年(譯音)煤油公司、曾派代表開滋華擬撥資二千萬金元、爲中國設立分行、以實行推銷該公司之出品云、現該團體已於昨日(即二十二號)自租飛機一架、由上海起程乘赴南京九江宜昌漢口等埠、爲實地調查一切商情、由本公司用函介紹該團體等、到各地晉謁各機關當局等云云、

▲北四川路冠美製帽廠宣稱、本廠自開辦以來、所出之天壇牌草帽呢帽等、風行全國、遠及南洋羣島、貨質優美、式樣新奇、早已有口皆碑、茲値金貴銀賤之際、正提倡國貨之良機、本廠有鑒及此、特先製備各種大批呢帽、出而應市、質樣遠勝舶來、定價格外低廉、誠提倡國貨之佳音也云云、

◉劇場消息

▲海星影片公司宣稱、本公司開攝之寒宮歌淚一片、編劇李伯銘君、導演董天慰君、攝影董天鐸君、主演係遐邇馳名之大力士查瑞龍君及董鶯鶯女士等、本欲往杭攝取外景、因該片內之寒宮、杭州無相當見地、欲改往汕頭攝取、現定董天慰李伯銘兩君先往汕找尋風景、擬於七月卅日往汕云云、

▲慧冲影片公司宣稱、久稱東方范朋克之電影武俠明星張慧冲氏、自前次在本埠中央大戲院表演新奇魔術以來、備受觀衆歡迎、聲譽鵲起、張氏鑒於羣衆歡迎之熱烈、爰盡心研求、繼續發明大套偉大魔術多種、近因徇各界之請、定於八月一日星期五起在中央大戲院連續表演三天、以消各界之渴慕、其中節目均爲海上人士所罕見罕聞者、如孟哥拉氏現在夏令配克表演之摧殘女性、美女中部被斷、香港幻境及神箱等、向以爲孟氏獨有之神術、而張氏亦無不俱備、至於其他大套節目、皆張氏獨人思想之結晶、逈非尋常魔術家所能及其萬一者、均將同時表演云云、

附告

㈠各商號各公司各醫生各影片戲院各書賈家送登稿件請書明上海市場部收

大舞台 男女合演 七月廿九夜戲 准演拳手好戲

劉筱衡 筱香紅 高雪樵 金少山 粉菊花 韓金奎 苗勝春

七時登場 初次新演 四本武則天

陳嘉璘 陳鴻奎 曹毛包 筱月紅 林樹森 筱菊紅 白玉崑

價目注意 花樓七角 優廳包廂五角 特等頭等三角 正廳三層三角 統位二角

天蟾舞台 男女合演 七月廿九夜戲

麒麟童 小楊月樓 劉漢臣 王芸芳 楊瑞亭 蓋玉廷 劉鼎儂 董奎官 陳志揚 金鶴峯 陳雪琴 李碧玉 李艷芳 方琴芳 筱玉樓 菊鈴

初次開演新排新劇 九本封神榜 六時登場 名界請早

更新舞台 七月廿九夜戲 初次開演 價目注意 優等一元 特別七角 頭等四角 二等三角 三等二角 電話北四零零二

頭本西遊記 大偉機關綵景 准八時登場

上海舞台 男女合演 七月廿九夜戲

警世社會寫實新劇 舞女復活 佈景像眞 穿插滑稽

永安天韻樓影戲場 日夜開映中外著名最新佳片 海盜血新賣身投靠

永安天韻樓柳社白話新劇

日戲 李梅君 秦炳炎 羅慧因 蔣呆兒 烈女咬舌記

湯桂枝 胡恨生 王少白 俞美麗

夜戲 顧夢痴 祝菊紅 徐寒梅 仇蕚梅 頭集紅蓮寺

永安天韻樓大京班七月廿九夜戲

黃韻秋 陳鴻軒 小長勝 袁奎官 吳寶奎 花碧蘭 劉先臣 吾俊亭 六陣風 張慧春 周克斌 印德山 張美英 張美霞 于佳芬 蔣鳳英 趙少雲 譚紅梅 陸子良 盧金龍

浣花溪 跑城 二進宮 (泗洲城) 樊江關 投軍別窰 千里送京娘

南京路新新公司對面 中華國產聯合大商場附設

同樂游藝場

門票小洋四角 各場不另取資

飛龍頭本傳

機關佈景置備全新 准三十日(即星期三)開演

本場不惜犧牲、連日贈送國產日用品、備受觀衆讚許、十分滿意、今日由冠生園隨票贈送糖果旅行箱一只、精美無匹、人人歡迎

國風話劇新社 白話劇

舞台監督 王王 李慈航 呆夢 公生

李君磐 張嘯天 章擁翠

編排主任 王王 吳寄塵 艷雪 冰梅

日戲 前部綠窗紅淚 夜戲 三本新茶花

尚有大小游藝百餘種請看本場同樂日刊

同樂游藝場七月二十九日夜京戲

小雲鵬 韓長寶 陳曉春 汪雲峯 富霞 郭金鴻 小如珠 王雲 潘翠 韓百 汪長 汪鈞 曉峯 麻子 郭金 李東來

(日) 收關勝 獻地圖 [illegible]

(夜) 鐵面無私 [illegible]

新世界

門票祗售小洋一角

(美國)胖婦人

鳥獸戲 猢猻戲

新編神怪名劇 四本西遊記 特色列后

醒心滑稽話劇社 胡炳生 朱天純 錢無量 王无能 楊德明 曹開元 王无才 日前 夫妻 夜 新三約

曉風社白話新劇 (日戲)同胞夫妻 (夜戲)雙珠鳳

本界特世友重聘最優等京音名鼓史 汪金蘭 (准今夜登台)

著名京音鼓史 張翠華 (准今夜登台)

新華大劇場京班七月廿九日夜戲

日 金秀山 孫雪芳 陸文豹 倪龍路 孫桂知 雪元 小艷

今夜 初次開演 神怪偉大新戲 三本西遊記

影戲 愛情 歷史 戰事 名片 人婦淚

先施樂園中外影戲場

中國武俠歷史影片 烏龍院 七月廿九日

著名影片 加映美國

先施樂園 乾坤新劇社 日戲 說勿出 夜戲 初次三集紅蓮寺

東方歌劇施家班 日戲 活門落門 夜戲 頭本趙五娘

先施樂園大京班 男女合演 七月廿九日夜戲

劉榮軒 姜麗雲 白玉英 麒麟豹 張艷霞 劉崑崙 劉玉樵 任春泉 王長海

雙 惡虎村 樊江關 戰長沙

王蘭芳 黃翠芳 李人傑 應寶蓮 劉玉春 五六本南海得道

神仙世界愛華社男女新劇 門票每位大洋一角 場內招待

日戲 芙蓉屏 夜戲 張汶祥刺馬

本新社新編俠義好戲 一只手強盜 准于六月初五夜開演

神仙世界女子京劇日戲

陳菊芳 王玉峯 張艷芳 張玉仙 錢君玉 石叔岩 張雲仙 張玉蘭 陳玉艷 查桂芬 洪桂芬 施勝 石月來

(全本空城計)(春香鬧學) 關昭文會 搖雙 白蛇傳 太君辭朝

本世界六層樓新闢

露天飲冰場

衛生汽水 清涼刨冰 可口淇淋 各色菓露

身臨此境如入仙境 月明花香納涼消夏

新新屋頂花園大京班 全班合演 日戲 蘇三起解 狀元譜 夜戲 割髮代首 五漢光武 復國走南陽

新新屋頂花園 鐘社新編實事話劇 舞女復活 不日開演

新新屋頂花園乾坤話劇 精神團 日 瘋女 夜 半夜夫妻 今夜續演後本 新金龜 張治兒 張易方 康氏義 飾

城南通俗影戲院 大東門南 小南門北 電話南市八百廿號

(日戲)二點半起 七點九點(夜戲) (價目)二角 四角 (日戲) 幼童銅元十枚 (夜戲) 幼童減半

今日開映 復旦影片公司出品 軍事愛情武術佳片 明末痛史 本片可檢

虹口大戲院

乍浦路海甯路 電話北四一八

今天三點 五點一刻 七點一刻 九點一刻開映

卡門又名蕩婦心 片有文明中華說 Dolores Del Rio in "Loves of Carmen"

百星大戲院

老靶子路福生路口 電話四一二五二

七點半起在露天開映 天雨仍在院內開映

曼麗考達傑作 宮闈熱情名片

巴黎之妲己

Marla Corda in "A Modern Du..arry"

妲己以魔力妖媚而狐狸精、其爲婦人也已不可言喻、然巴黎之妲己、尤有甚焉、今觀其失身於大王之足、其驕奢淫佚、何異紂王之寵妲己、是片也、(原文部分不清)

(時間)日三時 夜七時半 九時半 二夜連開 隨時購入 隨入隨出 續映時間 座券時間

(價目)小洋四角六角 日夜一律 兒童減半

胃氣咳嗽

經售處 上海三馬路申報館 先施公司 永安公司 新新公司 抱經堂啓

東方書場

東方飯店內 日二點開書 夜八點開書 日小洋一角 夜小洋二角 茶資在內

(日擋) 張少蟾 黃兆麟 三珠 後 周亦亮 沈儉安 薛筱卿 珍珠塔 王綬章 果 金兆麟 黃耀笙 雙金錠

(夜擋) 陳蓮卿 祁蓮舫 小金鈴 汪雲峯 落金扇 金兆麟 黃耀笙 張少蟾 朱耀祥 顧秋樑 描金鳳 楊小亭 楊仁麟 白蛇傳 王无能 江笑笑 每逢星期六日

中央書場

五馬路正豐街中央旅社內二開日七點 夜三刻 日小洋一角 夜小洋二角 茶資在內

(日擋) 沈儉安 張鏡蟾 趙稼秋 趙筱卿 趙鶴庭 沈筱安 蔣一飛 雙珠鳳 雙珍珠塔 蔣英烈 [illegible]

(夜擋) 金桂庭 黃兆麟 周亦亮 楊仁麟 楊筱亭 王似泉 蔣賓初 王曉香 雙金錠 落金扇 岳傳 白蛇傳 (笑笑) 陸希希 陸奇奇 笑話奇談

場所幽靜 座位寬敞 涼爽舒適 意應招待週到

小世界影戲場 門票每位大洋一角各場參觀 國產名片 秘密寶窟 露天新劇場 時間

小世界愛華女子新劇社日夜戲 日戲 蘇小小 夜戲 後本 花魁女

小世界乾坤大劇場日夜戲 張馬蔡金張毛徐單 李毛 單 劉 日戲 夜戲 [illegible]

大世界

門票小洋三角 各場不另取資

共和樓新樂府崑劇 日戲 慈悲願 打差 下海 撞鐘分宮 尼會 夜戲 拐兒掃松 送京 寄信 春香鬧學 獅子樓 鵲橋密誓

乾坤大劇場京劇 日戲 百壽圖 六月雪 鍘包勉 武家坡 打嚴嵩 寶蟾送酒 打花鼓 冀州城 夜戲 二本西遊記

共和廳 南方歌劇 日戲 雙珠鳳 夜戲 失羅帕 羣芳會唱 女子蘇灘

二層新 尚樂社新劇 日戲 姊妹 夜戲 妻耶 耶 識英雄 愛美社新劇 江城 黑手 魔術

共和閣 紹興文戲 前本麒麟豹 梅花戒 女子戲法 奇巧 頭等

共和樓 滑稽 老相思 呆鄉下人 妓女

小二層 化裝蘇灘 平津雜耍

三層 新上陸雅臣 勢利丈人 五美緣 白蛇傳 新四層 珍珠塔 敗子回頭 童子團藝術 獨脚戲 影戲 愛情神術

三舞臺京劇暫停夏季 星期日開映影戲夜戲

每券贈送美麗團扇一把 詳細節目請閱特別廣告

廣舞臺聘請東方環球樂全男班七月廿九日夜戲

配景家庭悲情佳劇 日戲 鐵窗母子淚 全班藝員落力拍演

文武唱做哀艷名劇 夜戲 燕姑娘 謝醒儂首本 陳少麟暨全班藝員拍演

大華飯店露天影戲場

大明星可命瑪亞與加利古柏主演

丁香處處開

今晚九時半開映（天雨延至明晚）
美國第一國家公司轟動世界之軍事哀艷唯一歌唱有聲大傑作

聶哥拉神奇魔術

臨別紀念

今晚九時一刻仍在夏令配克偕同十五美女大獻技

今日三時半五時開映 狂歡之夜 （檢查許可）

（價目一元二元三元）

上海舞台今晚開演

發人深省警世社會寫實新劇
都市社會之一頁傷心史

舞女復活

僑居上海者不可不看此劇
留心社會問題者不可不看此劇
欲知上海社會之黑暗者不可不看此劇
欲知海上舞女之生活者不可不看此劇

都市生活◦崇尙奢華◦飲食居處◦以及事之不在外表者◦可以節之省之◦惟服裝奢耗以及足以眩人而認爲都市生活之必需者◦雖販夫走卒亦欲效尤◦竭其汗血◦餓其體膚◦皆所不計也◦婦女之爭奇鬬艷◦初不僅見於平康花叢已也◦自舞潮怒與◦有志青年因意志薄弱◦沈溺其中而不得自拔者◦不知凡幾◦最近有舞女署名陸玄珠者◦投函本臺•爲述一生痛史◦哀感頑艷◦秉而有之◦於戀人失歡分析飲毒悔禍復活諸端◦一字一淚◦尤足動人◦並要求本台將其所遇事實◦編成戲劇◦以公羣衆◦所以譬惕世之迷於情愛虛榮之青年◦本臺憐其所遇◦遂請編劇家傳小波尹聲濤二君將陸舞女之哀史◦編爲新劇◦定名日「舞女復活」復由趙藝員君玉飾陸玄珠◦趙藝員演時裝日角戲◦在新舊劇界◦允稱第一◦不但扮相美妙◦而表演之細膩熨貼◦觀過趙藝員之戲劇者◦無不一致贊美◦前演王蓮英黃慧如等時事新劇◦其狀劇中人之身世◦無不入木三分◦動人心感◦故此次本臺排演舞女復活◦其中舞女一角◦非由趙藝員飾演不可◦趙藝員欲求像眞起見◦且此劇完全寫實◦中有陸玄珠於舞塲，游泳池，及游藝會等等之情形◦皆須一一表演於舞台◦故最近數日中◦趙藝員特請歌舞專家在家悉心研究愛美舞蹈◦俾登台時有所供獻◦並編制新穎歌曲◦是以趙藝員演此劇◦敢說恰合身分◦適得其材◦諸君觀此劇以後◦定必非常滿意◦贊美不止◦至劇中之舞女，明星，名妓等角◦則由黃玉嶙，潘雪艷，劉玉琴，潘雪芳，周梅艷等藝員分飾◦在跳舞塲表演各人個性◦形狀活現◦宛如其人◦且各人於舞蹈方面◦皆已習練純熟◦絕無婢學夫人之態◦黃藝員玉嶙與潘藝員雪艷◦平素本好舞蹈◦對歐美愛美舞術◦尤好研究◦故對於此劇中之舞蹈一事◦可稱斷輪老手◦獨擅勝塲◦本台又謀像眞起見◦於舞塲一幕◦復請歐美著名音樂隊◦加入奏樂◦又有游泳池一塲◦則上列諸女藝員戚着浴衣◦作活潑可愛之動作◦祖胸露臂◦雪膚照眼◦儘量犧牲色相◦表示胸臂諸部的天然美◦此外並請邱治雲加入扮演要角◦至李鑫培◦劉坤榮◦張月亭◦楊四立◦王俊宸◦胡玉樓◦周五寶◦李慶棠諸藝員◦對於表演時事新劇◦素有經驗◦此次亦加入飾演要角◦眞是珠聯璧合◦相得益彰◦是人才薈萃之新劇◦深望各界勿錯過之◦

佈景特點

用快景攝成相片◦更請佈景油畫專家赴實地察觀天然色彩◦然後依據相片繪成佈景◦如游泳池◦跳舞廳◦飯店◦馬路◦江邊◦法庭◦等等◦完全仿眞◦絲毫不錯◦諸君觀之◦彷彿身臨其境◦誠寫實時事新劇中◦不可多得之像眞佈景也◦並用眞汽車上檯◦

其他優點

本劇優點◦不勝枚舉◦今所欲陳者◦爲本台其他優點◦際此炎夏◦各界人士除日常須辦之公事必欲出外外◦餘皆不願多勞◦游藝塲所類多悶熱淅溢◦有碍衛生◦視爲畏途◦咸相戒不往◦本台深知中國劇塲之缺點◦故對於一切設備◦無不加以考慮◦如座位特別寬暢◦多闢窗戶◦裝置冷氣管◦裝置電風扇◦等等無一不爲觀衆謀舒適◦是以在本台觀劇◦雖在夏令◦亦不覺其熱◦本台又爲酬答觀衆盛意起見◦特於夏季將座價特別減低◦此次排演新劇◦亦不增分毫◦如此便宜◦眞是難得◦請各界人士千萬勿錯過◦

新愛倫大戲院

院址虹口海寧路中 電話北四五二〇號

（時間）三時起 七時起 九時起
（價目）樓上三角 樓下二角 日夜同價幼童減半
陽曆七月廿七號起連映三日夜

江湖廿四俠

聲滿全國人人歡迎武俠神怪巨片

暨南公司出品 片經檢查許可

國民大戲院

（滬上唯一天然清涼的戲院）
乍浦路海寧路中 電話四一六八二
今天日夜開映 三時 五時一刻 七時一刻 九時一刻

全球馳名唯一忠勇義俠哀豔巨片
瑙門塔文不朽傑作

毀節全忠

Mórma Talmadge in "WoMan Disputed"

她是世間的奇女子她是人類的安琪兒惡劣的環境不能改變她慈愛的心腸下賤的執棠不能汚玷她清白的身體救命的深恩不能博取她純潔的愛情生死的鬬係不能刼取她神聖的貞操但是她爲了救國救同胞她却不惜把認爲神聖不可侵犯的信義愛情和貞操盡量犧牲照她的人格比馬革裹屍要偉大咧

加譯華文字幕◉配奏曼妙音樂

（價目）正廳小洋二角 樓廳小洋四角 日夜一律 幼童減半

天蟾舞台

九本封神榜

准於今夜初次開演空前絕後新劇

▲是春申江上無敵的新戲▲是歇浦潮畔高尚的創作

愛普廬

北四川路海寗路口 電話北三八一一號

今日三時 五時 九時一刻 開映有聲歌舞巨片

鞭影歌聲

檢查許可

優待來賓照夏季特價收費

巴黎大戲院

霞飛路四八六號 電話三五一一二號

今天最後一天 （日戲）五時半 （夜戲）七時半 九時半

注意！今晚七時半一場在清涼無雙之屋頂露天戲場開映 時届炎暑日戲三時一場停映（星期日例外）五時半照常開映

琵琶但妮兒最近傑作
◀滑稽艷情驚險巨片▶

車中一吻

Bebe Daniels in "A Kiss in a Taxi"

酒店的生活！下流的浪漫！ 滬上初次開映 富人的黑幕！侍女的愛情！

用滑稽的材料和最經濟的手段造成這部艷情驚險警世的滑稽名片

明天映露絲曼倫傑作「天作之合」

新價目 （日戲）樓下四角六角 樓上八角一元 （夜戲）六角八角一元一元半 檢查許可

新東方劇場

北四川路橫濱橋北堍 電話四一一六七

最香艷最浪漫唯一愛情巨片

赤裸裸的肉腿

檢查許可 華文說明

加演

德國妙齡女子歌舞團登台表演

眞確

裸體舞

風騷肉感 令人消魂
有意想不到的神秘

時間 三時 七時 九時 價目 樓座四角 正廳二角 日夜一律

山西大戲院

海寗路北山西路口◉電話四五五七六◉

今天日夜開映（加映華文說明）（配奏西泰音樂）

電影皇后 瑪麗璧福主演

劍底鶯聲

Mary Pickford in Dorothy Vernon of Haddon Hall

武術大明星范朋克之夫人◦前電影皇后瑪麗璧福◦天才聽穎◦聲響卓著◦其表演之細賦◦描情之工綴◦卑己有口皆碑◦無容聲述◦一劍底鬱聲◦一乃其匠心傑攜◦是片爲敘述宮闡中之秘密◦兒女間之艷情◦古裝偉大巨片◦正是不可不看◦（片經審查）

時間 下午三時 傍晚七時 九時一刻 價目 樓下二角 樓上三角 月樓四角 日夜一律概售小洋

中央大戲院今日開映

天一影片公司出品到處受人歡迎之著名稗史影片

邵醉翁先生導演新印拷貝

丁子明 胡蝶 吳素馨

聯合主演

全部珍珠塔

前後二集二十大本一次開映

珍珠塔為婦孺皆知之著名稗史。本公司在十六年份攝為影片。大受各界歡迎。且由胡蝶丁子明吳素馨三女明星聯合主演。尤為國產片中難得機會。胡蝶飾陳翠娥。以端莊勝。丁子明飾釆屏。以細膩勝。吳素馨飾紅雲。以活潑勝。允為珠聯璧合之傑作。餘如周空空之九松亭主。王謝燕之陳太太等。以及其他角色。無一非影界之著名明星。茲於今日起。在中央大戲院復映。各界人仕。幸勿交臂失之

著名電影明星聯合大傑作

國產電影出品難得之盛舉

日夜加請著名滑稽大家 江笑笑 登台准唱 新編 上海最新時事新曲 在本埠尚未唱過現在本院初次開唱

（時間）三點起 九點起 二次 （座價）（日）四角 五角 八角 （夜）五角 六角 九角

新中央大戲院

北四川路海寧路口 電話四二三三二號

曾經轟動全滬之明星公司二大名貴出品（新印拷貝）

卜萬蒼導演 最有刺戟之哀情名片

楊耐梅（主演）

美人關

李時敏君客串

美人關一片。為電影明星楊耐梅近年最得意之佳作。此劇亦以悲哀動人。耐梅於銀幕藝術。雖其派別與張織雲宣景琳不同。而天才性情。亦以演悲劇為可觀。此片主角除耐梅外。尚有李時敏君加入表演。李君曾留美攻習戲劇有年。於彼邦電影事業。亦頗熟悉。故與耐梅合演此劇。雖屬客串性質。但於劇藝心得。發揮無遺。誠藝林之鴻材。今此片與張織雲宣景琳合作之可憐的閨女同時公映。洵難得之機會也。

張石川 第一次導演名貴哀情影片

張織雲 宣景琳（主演）

可憐的閨女

張織雲宣景琳為中國電影明星之最負時望者。二人於銀幕各有所長。張以善演悲劇著名。宣以浪漫潑辣為勝。二人合演作品能使觀衆深印腦際而經久不忘者。厥惟可憐的閨女一片。亦造成二人明星地位之唯一國產佳片。惜二人息影滬濱。不作銀幕生活者久矣。雖宣景琳最近為明星演「浪漫女子」一劇。不日可與觀衆相見於銀幕。足以慰熱望宣景琳作品之觀衆。而際此炎夏亦不能無佳片遣悶。本院有見於此。遂商諸明星公司。將張宣合作之可憐的閨女重映一次。且為新印拷貝。當年倩影。依然生憐。設為張宣見之。亦將自嘆韶華誤我之易矣。

造成中國電影明星發跡機會之唯一國產電影

加映梅蘭芳回國新聞電影

黃浦碼頭梅氏下船情形大華飯店上海政商界歡迎情形

（時間）（日）三時起（夜）八時半起 （價目）（日）三角 四角 六角 （夜）四角 五角 八角

長江影戲院

院址提籃橋平涼路 電話五〇八一〇

明星公司出品 社會巨片

良心復活

今日起連映三天 檢查許可

（價目）一律兩角 孩童減半 （時間）日場三時 夜場七時九時

光華大戲院

愛多亞路西孟納拉路口 電話三三五三〇

今天日夜開映三次：日戲三時 五時半 夜戲九時一刻

名震環球宮闈俠艷巨片

銀幕情侶考爾門彭開最後合作結晶

情侶

本片為銀幕情侶最後之合作品，內容敘十六世紀時，荷蘭民族屈服於西班牙淫威之下，壓謀反抗，西班牙公爵乃以其姪女蘭娜拉郡主下嫁荷蘭縣官之公子，監以暗探叛事，郡主初極郡視公子，揭發叛爵姪名，陷夫於罪，及後發覺叔父之發暴，夫婿之英俊多情，乃幡然改計，協助夫族，教夫敗叔，民氣得伸，誠有情人不可不看之俠艷巨片也

加譯中文說明◉配奏特別音樂

價目 樓下小洋二角 樓上小洋四角 樓上小洋六角 日夜一律

中央大戲院八月一日起

張慧冲氏登台表演

偉大魔術

恩派亞大戲院

三點鐘起 五點半起 九點一刻起（三次）

（樓下）二角 三角（樓上）四角 六角

明星影片公司最近出品 偉大武俠奇情電影 精采（十二集）

火燒紅蓮寺

周文珠（主演） 片已檢許

卡德大戲院

時間 三點起 七點起 九點起（每天三次）

樓下二角 三角 樓上四角

◀江湖四十八俠首集▶

復旦影片公司今年最偉大出品 ▲喧騰全國▼ ▲大衆歡迎▼

火燒七星樓

劇情入勝◘表演逼真◘攝影離奇◘取景偉麗

精采非常 到處客滿

萬國大戲院

三點起 七點起 九點起（三次）

價目 樓下二角 樓上三角

新人影片公司最近出品唯一武俠巨片

父子英雄

片已檢許

中華大戲院

（時間）日戲三點起 夜戲七點起 九點起（每天三次）

（價目）日戲二角 三角 五角 夜戲二角 四角 六角

上海影戲公司出品 殷明珠主演

荳腐西施

片中盡最的表現肌肉美和豔量穿揮滑稽表情全劇始終有興趣令人感到萬分滿意

世界大戲院

三點鐘起 七點鐘起 九點鐘起 ▲三次▼

價目 樓下二角 樓上三角 包廂五角

天一影片公司本年份最偉大出品 ◀清代四大名案之一▶

楊乃武與小白菜 下集

片已檢許

中山大戲院

三點鐘起 七點鐘起 九點鐘起

（價目）樓下二角 樓上三角 包廂五角

滬江影片公司最近出品著名女俠巨片

四大女俠

日夜加聘美麗少女登台表演香艷絕倫 各種肌肉美舞 節目繁多不及備載

北京大戲院

全部修理暫停營業

奧飛姆大戲院

公共汽車無軌電車曹家渡站 門票二角 樓上屋頂隨意可坐

武林班七月廿九三十號選演五本狸貓換太子

黃浦影片公司出品滑稽武俠愛情巨片

山東鏢客

八月一號開映 火燒七星樓 片已檢許

東海大戲院 EASTERN THEATRE

東熙華德路茂海路十一號（提籃橋下海廟前面）

「片子好有中文說明」「券價廉有電氣風扇」

今日開映四次

（午）二時起四時起（夜）七時起九時一刻起

賓漢主角茜蒙諾伐諾主演

虎穴劫美

Ramon Novarro in "The Road to Romance"

加演最新笑片兩本 （一見哈哈笑） 片均審查 包你大笑

樓下小洋兩角 樓上小洋四角 小孩半票

福星大戲院

露天影戲場

上海唯一座價最廉之露天影戲場 西藏路六十一號新世界南部電話六三二二一二號

每夜開映二次七時半及九時半

今夜開映

奧妙神秘滑稽名片

五大明星合演

誰是蝙蝠

全九大本一次映完 片中有華文字幕說明

Roland West's "THE BAT"

日戲三時一次仍在樓下影戲場開映

價目 日夜一律小洋二角 孩童全票 檢查許可

九星大戲院

院址法租界福煦路兩成都路口 電話三七八二三二號

時間 下午三時 七時 九時一刻

今日最後一天

轟動全球之世界大戰巨片

海陸空軍對壘血戰巨觀

驚天動地

炮火連天 驚魂落魄

各界歡迎德國妙齡女子歌舞團

◀最後表演藝術化的真人體美▶

人體美舞

風騷肉感 使你消魂 開胃過癮 良機莫失

明日開映 滑稽諷刺浪漫愛情名片

花花公子

（又名小抖亂）

May Mcavoy in "The Little Snob"

價目 樓上小洋四角 樓下小洋二角 日夜一律 每客隨票奉送美術團扇一柄

興建安大戲院

今天開映

拍拉蒙公司又一名貴出品 全部有聲對白歌舞名片

費蕾及海瀾肯兩女士五彩歌舞傑作

本片的豐蓄女士已經知道她自己的Charms了，她也已經知道她自己有的是潛媚底雙眸。所以在這片中的表演，特別的引人，也特別的使人內心感應。

舞女艷史

時間 下午三時 五時 半 九時一刻　價目（日）五角 七角（夜）七角 一元

明日開映 溫柔鄉 電影明星瑪麗白賴恩最近傑作

蓬萊大戲院

小西門蓬萊市場之東部　二三四路電車直達門首

今日下午（三時）（五時半）（九時）開映三次

美國環球公司出品 滑稽愛情香艷巨片

三個阿木林

"3 Wise Fools"

全片附有華文字幕 片經檢查特許公映　（價目）頭等二角 特等三角 幼童半票

三星舞台

海上唯一座價低廉專映名貴有聲及無聲片之電影院

牛莊路東首浙江路口 電話六三三七三號

今天日夜開映

二大無聲巨片同時開映

下午十二時半起至夜間十一時止連續開映五次

電影明星查爾士法雷及葛利泰妮蓀得意傑作

百看不厭之熱情巨片

火一般的熾人情感　**漠中情血**　酒一般的醉人心靈

Charles Farrell and Gretanissen in "FAZIL"

加映

番治奧勃林主演 俠義勇武愛情名劇

義結鴛鴦

George Oibrien in "Honor Bound"

檢查許可　片中有華文說明

價目 花樓四角 正廳三角 三樓二角 一律小洋 兒童全票 日夜同價

樓上樓下 日夜 每券贈送美麗團扇一把

眞裸舞花樣翻新

梵王宮露天影戲院今晚八時十時兩場特重金租映香艷名片「香閨情探」並新聘美麗女子多名登台表演最新裸體艷舞凡曾觀本院之裸舞者不可不來一看此花樣翻新之裸舞佳座無多各界請早價目二角四角

共和大戲院

西門方板橋 電話南市一大六大　日戲三時 夜戲七時九時

（今日開映）裝置拍納通機配奏美妙音樂（檢查許可）

雷門諾伐羅與腦瑪希拉合演哀艷佳片 **學生王子**　（價目）正廳二角 樓廳四角 小孩一律二角

武昌大戲院

時間三點 七點九點一刻

武昌路東四號　電話四〇七五九

捧土班來滑稽片中之王唯一使人笑倒之飛機滑稽片
飾羅賓漢中獅心王之華雷斯皮雷及短笑匠雷門哈德主演
比大鬧海軍大鬧陸軍勝强百倍使人百觀不厭的笑劇

最後一天 注意明天

大鬧天空

比羅克卓別林滑稽幾百倍的兩位老當益壯的滑稽
明星罡泥喬治却利茂雷珠聯璧合冒險炮火連天像
大驚人一時無兩之名貴鉅作

前線逃來

是一部最滑稽最肉感打倒一切什麼裸體美的真人舞正使人厭醉美女邀浴前線衝鎗林彈雨五花八門之唯片笑

價目三角二角日夜一律隨票附送精美團扇一柄

東南大戲院

法華民國路福祐門對角 電話一二六六六
今天日夜開映（日）三時 五時半（夜）九時一刻

香艷浪漫熱情巨片

大明星陶樂絲德里奧傑作

月下情歌

陶樂絲德里奧女士善於表演浪漫熱情她以前的作品如「蕩婦心」「復活」等片早已得全世界觀衆熱烈的歡迎「月下情歌」是她最新的傑作劇情是說南美洲土人的風俗凡成年的少女偶起懷春的綺念便在月下高唱情歌自招情侶情節香艷絕倫取景更清幽脫俗陶女士在片中飾一土人少女把她的曲線美盡量表顯令人有我見猶憐之感

檢查許可特准公映

價目 日戲 樓下小洋兩角 樓上小洋四角六角　夜戲 樓下小洋三角 樓上小洋五角八角

瑙瑪希拉女士

最新傑作

？

注意開映地點及日期

（不日公映）

南京大戲院

遠東獨家採用人造空氣之高尚戲院

愛多亞路五二三號　電話一〇七八二二號

今天日夜開映：日戲 下午三時 五時半 夜戲 九時一刻

全部對白 全部歌唱

瑙門福士德及蘇姍妮凱納暨歌伶一百五十人合演傑作

世界最著名之保羅史比許脫全班樂隊奏樂表演

一見傾心

艷的情歌 美的舞蹈

曲折宛轉的情節

院中涼爽 不贈紙扇

名歌五支 曲曲動人

"Love at First Sight"　"You're My Everything"
"Let's Jig The Jigaboo"　"It'll Be Just Too Bad"
"Waiting for The Sunshine"

情節述一雙一見傾心之戀人。偏動千迴百折之阻離。奇離轉輾。曲盡悲歡離合之能事。佈景富麗。表演餘貼。頗有價值也。

片中得名滿紐約之吉士德海爾歌舞團加入表演

（檢查許可）價目 日戲 正廳大洋六角 樓廳大洋一元 花樓大洋一元半　夜戲 正廳大洋一元 樓廳大洋一元半 花樓大洋二元

光陸大戲院

看一遍迴腸盪氣！　看二遍同聲一哭！

今日最後一天開映美國哥倫比亞公司最新五彩音樂凄艷有聲鉅片

是一部有靈魂有血有淚有生命的大傑搆

曲終人達

描寫內心靈魂的無上苦痛忍熬着精神的頹唐抒述意志性欲的强烈抗爭過渡着艱辛的時日這天才的老音樂家的奮鬥與掙扎教人肅然起敬黯然神傷爲灑同情之淚

無論是音樂家藝術家愛美的人們均宜一看此耐人尋味的佳作

十五年悠悠的歲月不可謂不長眼看嬌女快壻足娛晚景無如冷酷的法律伸着長爪抓他到冰冷鬼寂的鐵窗中一段傷心的隱痛葬在內心的深處眞是頂絕淒酸萬種傷心

黃金大戲院

開映時間 日場三時一刻 夜場七時半 九時半

減低座價 樓下 小洋二角 小洋三角　樓上 小洋四角　日夜一律

最後一天日夜開映

神童賈克柯根主演 兒童教育海上生活驚險鉅片

注意 是片開映期內凡五歲以下孩童由家長帶領前來參觀者可以免票

注意 夜場二次連續開映 隨時入座 隨時進出 不拘時間

海上奇兒

神童泰斗賈克柯根自與卓別麟合演尋子遇仙一片後聲譽鵲起估着荷李塢影壇重要的地位他所主演的片子活潑伶利不脫天眞稚氣年來這顯小明星漸漸的高壯所飾的角色亦由孩子轉入童丁此片爲賈克最近主演童年傑作威武的海軍服更加增其年光耀敏捷的神采片是海上的生活片末巨船與雪山互撞巨船沈沒一幕驚險非常賈克游逐於危濤巨浪中更非易事

明日起映 「熱」的女郎克萊拉寶主演 熱的浪漫傑作

胭脂虎

林記 更新舞台

優待券長券一律暫停 諸希原諒

夜戲價目 優等一元 特別七角 頭等四角 二等三角 三等二角

定座電話北四〇〇二一

國曆七月二十九號夜初次開演（八時登場）

破天荒偉大傑作第一說部神怪名劇

西遊記 頭本

●（幕目）● 1 石猴出世 2 臨凡度化 3 探洞尋源 4 魚翁指點 5 木筏渡 6 異域訪道 7 遇樵問 8 靈山求道 9 拜師賜名 10 講經說法 11 混世魔王 12 樹前授訣 13 飛禽幻人 14 八魔聚會 15 山巔試藝 16 別師下山 17 魔宮覓[illegible] 18 尋妖報仇 19 拔毛化猴 20 斬魔雪恨 21 龍君返宮 22 凱旋回 23 龍宮擇器 24 群魔歸伏 25 猴妖結盟 26 魂遊幽冥 27 大鬧陰曹 28 沖破酆都